SEZONA 1970/71

41-L-100 ÚN 506215 Kčs 11,–

1970/71

Vratimovské papírny, n. p., Vratimov, závod Český Těšín

# Sezóna

# 1970/71

# DUKLA

16. augusta 1970

DUKLA ÷ Steava Bucuresti 76 : 84 (32:48)

Dukla podnikla v dňoch 13 až 23. 8. 1970 11 denný zájazd do Rumunska. Bola hosťom Steavi a strávila 5 dní na Mamáii.

Steava - niekoľkonásobný majster Rumunska bol prvým vážnym súperom Dukly. V úžasnom teple bol novovytvorený kolektív Dukly Stave vyrovnaným súperom.

O výsledku rozhodlo domáce prostredie a priazeň rozhodcov.

Body: Pekárek 20, Dzurilla 22, Hummel 17, Hradec 5, Suchánek 4, Hrubý 7, Geceľovský 1.

19. 8. 1970

DUKLA – Farul Constanta 85 : 77 (38 : 37)

Druhý zápas v Rumunsku ve slávila Dukla úspech. Prejavil sa niekoľkodňový tvrdý tréning na pláži.

Hrali sme veľmi rýchlo a tvrdo v obrane. Viedli sme neustále celý zápas. Strelecky sa darilo najmä Hummlovi a Dzurillovi.

Dukla, povzbudzovaná skupinkami čs. turistov, vydržala v plnom tempe do konca stretnutia a s istotou zvítazila.

Body: Dzurilla 26, Hummel 18, Pekárek 15, Tóth 11, Hradec 10, Cecelovský 3 Suchánek 2

Z dosiaľ neznámych príčin chodil Zdeněk Hummel po zápase v trolejbuse z konečnej na konečnú do skorých ranných hodín.

28. 8. 1970

DUKLA - Dukla Lipník 71:47 (46:23)

Bol to prvý oficiálny zápas pred olomouckým obecenstvom ako predzápas reprezentantkám ČSSR.

Do zápasu sme nastúpili bez Pekárka, avšak už s juniorskými reprezen. Lacinom a Kosom, ktorí sa vrátili z ME v Grécku.

Zápas mal jednoznačný priebeh, najmä v prvom polčase. Hostia si nevedeli poradiť s našou dobrou obranou.

Body: Hradec a Hummel po 12, Lacina a Loydl po 8, Dzurilla a Kos po 7, Suchánek 6, Cecelovský a Záthurecký po 4, Tóth 3.

Rozhodovali: Sklenář
Sok

2. 9. 1970

Dukla Lipník - DUKLA 87 : 130 (42 : 72)

V odvete v Lipníku zvítazila olomoucká Dukla ešte vyšším rozdielom ako doma. Hralo sa 4 x 15 minút.

Podali sme tiež slabší výkon v obrane, avšak domáci nestačili zachytávať celé série protiútokov, valiace sa na ich kôš.

V prvom polčase predviedol dobrý strelecký výkon Pekárek, ktorý vsietil 20 bodov.

Na hre Dukly badať dobrú fyzickú pripravenosť a schopnosť súpera „ubehať".

Body: Hradec 22, Pekárek 20, Hummel 18, Kos 17, Dzurilla a Suchánek po 11 Tóth 10, Mikl a Záthurecký po 6 Lacina 3, Loydl 2.

Rozhodoval: Geceľovský.

DRUHÝ den turnaje Grand Prix v košíkové v hale SPŠH v Ostravě měl nečekané zpoždění. Namísto v 10 hodin, začal zápas mezi Duklou Olomouc a Metrou Blansko až v 10.45. Do té doby se totiž čekalo na příjezd vojáků rychlíkem. Protože vlak nepřijížděl, nastoupilo proti jihomoravskému soupeři jen šest hráčů vojenského celku, kteří přicestovali k utkání autem. Spoluhráči ze zpožděného rychlíku (železniční nehoda u Drahotuš) přišli do haly pár minut před závěrem střetnutí. Do bojů už pochopitelně nezasáhli. (hol)

## STALO SE VČERA

5. 9. 1970

Metra Blansko - DUKLA 70:100 (31:52)

5 a 6. 9. 1970 zúčastnila sa Dukla turnaja v Ostrave. V dobre obsadenom turnaji bola Metra prvým súperom v skupine.

Raritou stretnutia bolo, že sme nastúpili k zápasu so šiestimi hráčmi. Druhá polovica družstva turdla v meškajúcom rýchliku.

Napriek tomu Metra stačila držať krok len v úvodných minútach a stretnutie možno označiť ako strelecký koncert Dukly.

Šiesti hráči vydržali až do konca a vyfaulval sa len Hradec.

Body: Pekárek 34, Kos 21, Dzurilla 20
Hummel 12, Hradec 10, Zathurecký 3.

Rozhodovali: Procházka
Sommer

5. 9. 1970

Baník Ostrava – DUKLA 89 : 92 (44 : 48)

Bol to zápas o prvenstvo v skupine. Proti domácemu Baníku nastúpila Dukla už kompletná, po 2 hodinovom oddychu od zápasu s Blanskom.

Hrali sme opäť zväčša s hráčmi zo základnej päťky, ale únavu vôbec nebolo badať.

Dukla počas celého stretnutia viedla o 6-12 bodov a domácim sa podarilo skorigovať výsledok až ku koncu stretnutia.

Baník nevedel ubrániť výborne hrajúceho Devrillu a Pekárka.

Po zápase sme si priali, aby to už bol i ligový výsledok.

Body: Pekárek 35, Devrilla 27, Hummel 10, Suchánek 8, Kos 6, Tóth 4, Lacina 2

Rozhodovali: Procházka
Jurda

# Grand Prix vojákům

**OSTRAVA (l) — Mistrovstvím Moravy by se dal nazvat turnaj v košíkové mužů, pořádaný Baníkem Ostrava pod názvem Grand Prix. Turnaje se zúčastnila všechna přihlášená družstva, prvoligová Zbrojovka Brno, Dukla Olomouc, NHKG a domácí Baník, a druholigová Metra Blansko a VŽKG.**

Po sportovní i organizační stránce byla Grand Prix velmi dobré úrovně, jediným nedostatkem však byla neúčast dvou delegovaných rozhodčích Hýže a ing. Moučky. Zaslouženě zvítězila Dukla Olomouc a obhájila tak vítězství z prvního ročníku. Mimoto získala také cenu nejlepšího střelce, kterým se stal Pekárek s 99 body, druhý byl rovněž hráč Dukly Dzurilla s 69 b. a třetí Pařil z Metry Blansko s 68 body. Trenér Dukly Válek využil zkušeností z mistrovství světa v Lublani a založil výkon svého družstva na zajištěné obraně a rychlosti. Přidáme-li k tomu známou houževnatost a obětavost vojáků, dostáváme obraz vítěze, který měl nejméně vyfaulovaných hráčů. Navíc během 24 hodin sehrála všechny své zápasy a v sobotu s Metrou Blansko jen o šesti hráčích. Dobrá příprava Dukly vynikla zvlášť ve finálovém utkání se Zbrojovkou. Po prvním poločase Dukla prohrávala, ve druhém se Zbrojovka plně nesoustředila, Dukla přidala a nakonec vyhrála zápas o 4 body. V boji o 5. a 6. místo zvítězily VŽKG nad Blanskem 71:59, o 3.—4. místo vyhrála NHKG nad Baníkem 90 ku 86. Pro všechna družstva to byla dobrá příprava na zahájení ligy. Pro Baník, který má sice talentované, ale dosud plně nezkušené hráče, NHKG a Metra podaly své normální výkony, VŽKG, posílněné Khýrem, Neprašem a Brožou z Techniky Brno, budou jistě hrát v II. lize dobrou roli.

6. 9. 1970

Zbrojovka Brno - DUKLA 93:97 (37:43)

Stalo sa to, čo nik nepredpokladal. Vo finálovom zápase GRAND PRIX OKD sa stretli dve omladené družstva a viac šancí sa dávalo Zbrojovke.

Prvý polčas bol zápas vyrovnaný, avšak snúra 20:4 v prospech Dukly na začiatku 2. polčasu rozhodla o víťazstve Dukly.

Zbrojovka stačila výsledok iba skorigovať na prijateľnú prehru.

Pekárek i v tomto zápase výborne strieľal a vystrieľal si s 99 bodmi celkove najlepšieho strelca GRAND PRIX.

I druhé miesto patrilo našemu hráčovi - Dzurillovi so 69 bodmi.

Najviac však tešilo povedomie celého kolektívu, ktorý už vopred kde-kto odpisoval.

Body: Pekárek 30, Dzurilla 22, Kos 20, Hummel 11, Hradec 10, Suchánek - a Tóth 2.

Rozhodovali: Rozehnal
Jurda

9. 9. 1970

DUKLA - Dukla Lipník 99:63 (43:24) (73:48)

Ďalší zo série prípravných zápasov v ktorom sme predovšetkým skúšali novonacvičené akcie avšak bez špílmachera Hummla.

Hralo sa 3 x 20 minút a vystriedali sa všetci hráči.

Darilo sa najmä pivotmanovi Kosovi, ktorý výborne doskakoval a premieňal na 100 % trestné body.

Zápas s Lipníčanmi sme dohrali v Zlatej kotle.

Body: Kos 18, Suchánek 18, Hradec 15, Tóth 14, Pekárek 10, Zathurecký 8, Loydl, Lacina a Devrilla po 4, Trnovský 2.

Rozhodovali: Vitásek
Lacina

10. 9. 1970

DUKLA - NHKG Ostrava 100:89 (54:40)

O výsledku stretnutia (priateľského) sa rozhodlo už v prvom polčase. Hostia nedokázali ubrániť trojicu hráčov Dukly - Pekárek, Hummel, Dzurilla.

Dukla pokračovala v dobrých výkonoch z GRAND PRIX a potvrdila, že v domácom prostredí bude k neporaženiu.

Opäť sa vystriedali takmer všetci hráči a skúšali sa novonacvičené prvky ako v útoku tak i v obrane.

Body: Pekárek 31, Dzurilla 17, Hummel 18, Hradec 13, Kos 9, Lacina, Tóth a Suchánek po 4.

Rozhodovali: Nedvěla
Trnovský

# Dobře vyzbrojená Dukla

**BRNO (an): Přípravné zápasy košíkářů Zbrojovky s Duklou Olomouc patřící už k předligové tradici, jsou v posledních letech o to zajímavější, že oba celky bojují v nejvyšší soutěži o nejpřednější místa.**

V minulé sezóně byli lepší vojáci a jak naznačil páteční brněnský souboj, v němž Dukla vyhrála 102:81 (46 ku 37), nejsou letošní šance Brňanů o nic lepší. Po porážce před týdnem v Ostravě, zůstali Dukle na štítě i doma. Rozdíl byl jen v tom, že už nehrál Bobrovský, protože od 1. října odchází na vojnu a trenér Sís potřebuje nyní rychle přizpůsobit styl hry oslabené sestavě. Vojáci rozdělili družstvo na dvě šestky, druhá vyhrála v předzápase se Zbrojovkou B 60:55 a první, kde byli oporami Hummel, Pekárek a Kos, si snadno poradila s brněnskou první garniturou. Není pochyb o tom, že s Bobrovským bude Dukla nejen důstojným účastníkem Poháru vítězů pohárů, ale i jedním z nejvážnějších soupeřů mistrovské Slavii VŠ.

Trenér Dukly D. VÁLEK po utkání řekl: „Loni jsme měli silný celek, z něhož však po sezóně zůstali v Olomouci pouze Dzurilla, Pekárek, Hummel a Hradec. Vyskytlo se dost hlasů, že poslední úspěchy jsou dílem Zídka, hráči chtějí nyní dokázat, že lze obstát i s téměř vyměněným družstvem. Nejvíce si cením poctivého přístupu juniorského reprezentanta Kosa, který za tři měsíce zhubnul o 12 kilo a patří k podkošovým oporám. V přípravě jsme dosud sehráli 11 zápasů a všechny jsme vyhráli."

Trenér Zbrojovky R. Sís: „Nemohu být s výkonem družstva spokojen, a máme-li v lize obstát, musí se hra zlepšit ve všech směrech. Mimo Bobrovského odchází ještě Zanáška do B týmu a na jejich místa přijdou pendlující dorostenci Padrta a L. Pospíšil."

11. 9. 1970

Zbrojovka Brno – DUKLA 81:102 (37:46)

Zbrojovka sa chcela revanšovať Dukle za prehru v Ostrave. Výhoda domáceho prostredia jej však nepomohla.

Bol to náš 3. zápas v priebehu troch dní, ale na výkone ani na úbytku fyzických síl to nebolo badať.

Naopak. Podali sme v novovytvorenej zostave dosiaľ najlepší výkon. Výborná obrana a doskakovanie pod oboma košmi, ako i presná streľba rozhodli o našom víťazstve.

Po zápase sa dohodlo, že Ján Bobrovský pôjde s nami na zájazd do Budapešti a pravdepodobne narukuje do Dukly.

Body: Pekárek 23, Dzurilla 22 Hummel 19
Kos 14, Hradec 12, Tóth 7,
Suchánek 1,

# Heslo tři ROHY = gól už neplatí

**Socialistickou morálku uplatňovat i v československé kopané**

# VELKÉ OVACE

15. 9. 1970

(Miklove)

Oblečení – Vyzlečení 13 : 12 (4 : 6)

Zostavy:

O Dzurilla

Suchánek Lacina

Hummel Loydl Záthureický

Trnovský Válek Tóth

Kos Hradec

V Pekárek

Zápas mal veľmi rušný a dramatický priebeh a bol dvoch rozdielnych polčasov.

O zranenia a šarvátky nebola núdza a dohrávalo sa ešte pri odchode do šatní. Sporná bola najmä posledná penalta, ktorou oblečení zvítazili.

Góly: Loydl a Hummel po 3, Zathurecký Lacina a Dzurilla po 2, Suchánek 1

Trnovský 4, Válek 2 (1z penalty), Tóth a Hradec po 2, Kos a Pekárek 1.

Diváci: 1 (Mikl)

22. 9. 1970

Honvéd Budapest - DUKLA 86 : 81 (55 : 47)

V dňoch 21 - 24. 9. si Dukla „odskočila" do Budapešti odohrať dve medzinárodné stretnutia s Honvédom - mnohonásobným majstrom Maďarska.

Nastúpili sme už s Jánom Bobrovským. Zápas bol veľmi rýchly a tvrdý. V prvom polčase sme nestačili zachytávať rýchle protiútoky domácich.

Po polčase sme hrali pozornejšie, hru sme vyrovnali a prehrali sme tesne až v závere stretnutia.

V zápase výborne zahral najmä Vlado Dzurilla.

Body: Dzurilla 27, Bobrovský 18, Tóth 12, Petárek 8, Suchánek 5, Hradec a Hummel po 4, Záthurecký 2.

Rozhodovali: Velkey
Karner

23. 9. 1970

Honvéd Budapest - DUKLA 91:79 (49:40)

Ani v odvetnom zápase sa nám nepodarilo nad Honvédom zvítaziť. Tentokrát sme však mali ťažké srdce na rozhodcov, ktorí domácim pardónovali množstvo chýb a sporných lôpt.

Ale presvedčili sme sa, že hrať medzinárodné zápasy nebude žiadna prechádzka.

Vadila nám najmä tvrdosť pri doskakovaní pod oboma košmi.

Hrali sme bez Honza Bobrovského, ktorý sa v prvom zápase zranil na zápästí.

Body: Dzurilla 25, Pekárek 19, Hummel 11, Suchánek a Hradec po 7, Tóth 2.

Rozhodovali: Cseresznyés
Wein

Celý zájazd sme absolvovali bez Ivenka Kosa, ktorý v tom čase úspešne zmaturoval.

1. X. 1970

DUKLA - Steaua Bucuresti 111 : 109

Bolo to neoficiálne, tréningové stretnutie po vzájomnej dohode oboch trénerov.

Steaua oplatila návštevu Dukle a prijala pozvanie na turnaj ku Dňu armády, ktorý sa konal 2 a 3. X. 1970 v nás v Olomouci.

Za Dukly už nastúpil „bažant" Dvořak Václav, ktorý narukoval k 1. X. 1970 do Dukly z VŠ Praha.

Body: Dzurilla 24, Kos 17, Hradec 16, Dvořák 15, Tóth 14, Hummel 13, Suchánek a Lacina po 6, Zathureckỳ 4.

Rozhodoval: Trnovský.

2. X. 1970

DUKLA - Steava Bucuresti 100 : 99 (47 : 50)

Semifinálový zápas turnaja už nemal taký (predo) charakter, ako zápas z predchádzajúceho dňa.

Zápas bol vyrovnaný od začiatku do konca, bojovalo sa o každú loptu. Zápas rozhodol v posledných sekundách Zdeněk Hummel, keď premenil trestný hod.

Opäť hral za nás Ján Bobrovský. V družstve sa objavil ďalší „bažant", Kočí Antonín z Metuy Blanckó.

Body: Pekárek 35, Dzurilla 18, Bobrovský 14, Hummel 13, Kos 10, Tóth 8, Hradec 2.

Rozhodovali: Herman
Janků

3. X. 1970

DUKLA – CSKA Sofia 80 : 79 (48 : 34)

Vo finále turnaja sme sa stretli s vojakmi zo Sofie, ktorí predtým vyradili ostravský Baník.

V prvom polčase predviedla Dukla výborný basketbal. Dobrá obrana, rýchle protiútoky a presná streľba.

V druhom polčase hostia prekvapili presingom a neustálym faulovaním. Vyviedlo nás to z rovnováhy a s námahou sme udržali 1 bodové víťazstvo.

Stačilo to však na víťazstvo v turnaji a cenný medzinárodný úspech.

Body: Pekárek 22, Bobrovský 19, Hummel 17, Dzurilla 12, Kos a Suchánek po 2, Hradec 4.

Rozhodovali: Herman
Janků

4. 10. 1970

DUKLA – Steaua Bucuresti 64:68 (36:29)

Zápas bol poriadaný v Lipníku a Dukla hrala oslabená o štyroch hráčov, ktorí boli na predchádzajúcom turnaji oporami:

Hummla, Pekárka, Devrillu a Bobrovského.

Neúčasť týchto hráčov sme nahradzovali zvýšenou bojovnosťou a pozornou obranou. Viedli sme takmer celé stretnutie a rozhodla šnúra 12 bodov v náš neprospech sedem minút pred koncom zápasu.

Po zápase bol „slávnostný" obed v dôstojníckej jedálni, na ktorom sa okrem iného aj jedlo.

Body: Tóth 17, Kos 14, Dvorák 9, Lacina 8, Suchánek 7, Hradec 5, Záthurecký 4.

9. 10. 1970

Bohemians Praha – DUKLA

Zápis sa nezachoval. Vieme len toľko, že sme prehrali s novačkom ligovej súťaže, ktorého sme podceňovali.

Nedokázali sme sa vchytiť do konca zápasu. Bohemians nás překvapil najmä tvrdou hrou na ktorú sme nedokázali nájsť protiliekov.

Zápas sa konal na turnaji v Pardubiciach, ktorého sa ešte zúčastnili Sparta Praha a domáca RH.

10. 10. 1970

Sparta Praha – DUKLA 89 : 92 (47 : 42)

Dukla oproti zápasu s Bohemians zahrala na nepoznanie dobre. Zlepšila sa najmä práca v obrane.

Stretnutie bolo celý zápas vyrovnané a prvý polčas sme tesne prehrávali. Obrat nastal po prestávke, keď nastúpil ešte nedoliečený Kos. Podal výborný výkon, hodil 19 bodov a vbránil Dovšu.

Výborné strelecké výkony v tomto zápase podali najmä Hummel a Dzurilla. Menej ako obvykle sa darilo Pavlovi Pekárkovi.

Body: Dzurilla 26, Hummel 22, Kos 19,
Tóth a Dvořák po 9, Hradec 5,
Pekárek 2

Rozhodovali: Malý
Kalhous

V 12. minúte sa Pekárek „nezdržal" a nechal sa vylúčiť.

*Basketbalový turnaj čtyř*

# 1. Dukla Olomouc

Prvoligová družstva mužů Sparty, Bohemians, RH Pardubice a Dukly Olomouc se zúčastnila turnaje basketbalistů v Pardubicích. O první místo bojovala domácí Rudá hvězda s Duklou Olomouc. Bohemians—Dukla 101:98, RH Pardubice—Sparta 82:81, RH Pardubice—Bohemians 95:90, Dukla Olomouc—Sparta 92:89, Sparta—Bohemians 85:78, RH Pardubice—Dukla Olomouc 104:115. Celkové pořadí: 1. Dukla Olomouc, 2. RH Pardubice, 3. Sparta, 4. Bohemians. Nejlepší střelci turnaje: Dzurilla (Olomouc) 75 b., Voraňka (Pardubice) 58, Frič (Bohemians) 54 Mrázek (Sparta) 50. (KM)

10. 10. 1970

RH Pardubice - DUKLA 104 : 115 (58 : 57)

Dukla vie vždy na Pardubice v ich domácom prostredí zahrať. Nebolo tomu inač ani teraz.

Zápas pripomínal strelecké preteky a príliš sa zabúdalo na obrany. Pekárek si vynahradil strelecký neúspech zo zápasu so Spartou a hodil 33 bodov. Vydržali sme v plnom tempe až do konca, i keď to bol v rozpätí piatich hodín druhý zápas s takým súperom.

Víťazstvom sme zabezpečili prvenstvo naturnaji a získali rešpekt pred ligovými bojmi.

Body: Pekárek 33, Dzurilla 26, Tóth 18, Hummel 16, Kos a Suchánek po 7, Dvořák 8

Rozhodovali: Glos

Rozhodca nemal pochopenie pre nemiestne kapitánske ponosy Dzurillu, a vyrúbil mu 20 Kčs pokuty.

17. 10. 1970 8°° hod

Baník Č. Prievidza – DUKLA 81:89 (47:46)

Boli sme zvedaví aj na formu slovenských družstiev, a preto sme sa zúčastnili 17. a 18. 10. 1970 na turnaji v Košiciach.

Trvalo nám celý prvý polčas, kým sme rozbehali únavu z predchádzajúceho celodenného cestovania. Museli sme tiež pamätať, že nás ešte v ten deň čakajú dva zápasy.

Zmena prostredia nevobila žiadne ťažkosti jedine Pekárkovi, ktorý si robil čo chcel a hodil 42 bodov.

Celkove sme zahrali pomerne slabo a málo sa aj bojovalo.

Body: Pekárek 42, Kos 18, Dzurilla 10, Zathurecký 6, Hummel 5, Tóth a Hradec po 4.

Rozhodovali: Bodnár
Savara

17. 10. 1970 10:00 hod

VSS Košice – DUKLA 65:84 (26:49)

Hneď po zápase s Prievidzou nás čakal slabší druholigový celok.

Zápas sme odohrali bez členov základnej päťky Pekárka, Kosa, Dzurillu a Hummla.

Hráčov „druhej" päťky nepriniútili Košičania ani bojovať. Zápas mal jednostranný priebeh a už v prvom polčase sme si vytvorili dostatočný náskok.

Aby bola zachovaná regulérnosť turnaja, musel sa zápas dohrať do konca, aj keď z toho trénera Válka „boleli" oči.

Body: Suchánek 27, Hradec 22, Loydl 10, Zathurecký 8, Dvořák 9, Tóth 4, Trnovský 3.

Rozhodovali: Savara
Tóth

17. 10. 1970 19°° hod.

VŠT Slávia Košice – DUKLA 62:83 (33:53)

Ani druhý košický celok nesplnil naše očakávanie. Zľakol za veľkého mena súpera, produkoval podpriemernú hru.

Nakoľko to bol tretí zápas v jednom dni, naše snaženie niečo ukázať bolo minimálne. Dať takému súperovi 30 bodov za polčas je primálo.

Pochváliť možno len Dzurillu, aj to len prvý polčas. Víťazstvom sme si zabezpečili postup do finále.

Body: Dzurilla 27, Hradec 16, Hummel 16, Pekárek 14, Kos 6, Suchánek 2.

Rozhodovali: Savara
Poremba

Za výborný rečnícky výkon si v zápase vyslúžil Tóth „technické" a zarobil si 20 korún československých!

18. 10. 1970

Iskra Svit - DUKLA 81:83 (36:38)

Začiatok zápasu s Iskrou Svit sme podceenili. Prehrávali sme 14:4. Po „umývaní hlav" trénerom ppłk. Válkom v 4 minúte sa začalo pozorne bránit, zrýchlil sa prechod do útoku.

Stav zápasu sa vyrovnal a ešte do polčasu sme sa ujali vedenia.

Po polčase sme skóre zvýšili až na 71:81 a Iskre sa len v závere podarilo znížiť.

Zápasy s Prievidzou a Svitom nás presvedčili, že na Slovensku „ruže kvitnúť nebudú" a podceňovanie sa nemusí vyplatiť.

Body: Pekárek 26, Dzuvilla 17, Tóth 12, Kos 9, Záthurecký 8, Hummel 7, Suchánek a Hradec po 2

Rozhodovali: Sepeši
Poremba

Technické: Kos a Tóth. Častovali rozhodcov názvami, ktoré sa nezhodovali s ich menami.

24. 10. 1970.

CSKA Sofia - DUKLA 60 : 81 (20 : 43)

Dva týždne pred začiatkom ligových bojov sme si na posledné prípravné zápasy zašli do Sofie. Opláceli sme tak CSKA návštevu z turnaja ku Dňu armády.

V priebehu prvého polčasu sme produkovali snáď najlepšiu hru prípravného obdobia. Žeby dobré znamenie pred ligou?

V 15. minúte zápasu bol stav 34 : 7 (!) pre nás. Rozumnou a sekibičnou hrou sme udržali vysoké víťazstvo a zápas končil za potlesku obecenstva.

Body: Pekárek 28, Hummel 18, Devrilla 21, Kos 12, Hradec 2.

Rozhodovali: Christov
Šumnov

25. X. 1970

Akademik Sofia - DUKLA 87:74 (42:37)

Vo finále turnaja sme sa stretli s majstrom Bulharska - Akademikom. V jeho družstve je 7 reprezentantov.

Nezľakli sme sa mena súpera a tak si diváci prišli na svoje, keď aj Akademik hral s plným nasadením.

Zápas bol vyrovnaný a tesne sme prebrávali. Zlom nastal v 33 minúte, keď za stavu 63:61 dosiahli domáci 6 bodovú šnúru a bolo rozhodnuté.

Body: Pekárek 23, Dzurilla 20, Kos 12, Hummel 9, Tóth 8, Hradec 2.

Rozhodovali: Katerinkin
Šofeninov

# Pod pokrievkou

**Takmer pár hodín chýba do otvorenia už XXXII. roč. vrcholnej súťaže nášho domáceho mužského basketbalu. Všetko nasvedčuje, že staronovým majstrom sa stane opäť Slávia Praha VŠ Autoškoda. Bude zaujímavé sledovať, aký bude odraz v histórii čs. basketbalu nevídanej koncentrácie reprezentantov v jednom oddiele — na úroveň ligy i na úroveň reprezentácie. Nechýbajú hlasy, že od 4. miesta nižšie bude mať každý plné ruky práce, aby nevypadol... Čo sme sa dozvedeli od našich spolupracovníkov krátko pred prvým hvizdom hlavných rozhodcov?**

V PARDUBICIACH sa ozval tréner L. Bulíšek: **„Konečne sa dávame dokopy. Posledných 14 dní sme mali totiž spolu 4—5 maródov** (Voračka, Kovář, Pěnčík, Maršoun atď.), **záver prípravy nebol teda najlepší.** Budem mať

**VIAC PRÁCE**

ako vlani. Majstrom môže byť len Slávia Praha, nepoznáme situáciu ani na Morave, ani na Slovensku. Ťažko môžem hovoriť o tom, kto vypadne." **V OSTRAVE** zisťoval situáciu náš spolupracovník J. Straka. V Baníku sú hráči všetci v poriadku. **Chýba Ďuriš** (na služobnej ceste v ZSSR), **ktorý sa rozohrával a teraz bude vyše mesiaca mimo republiky. Heinecke doteraz nepresvedčil a ťažko zapadá do kolektívu.** Základná zostava vraj bude táto: Házel, Wrobel, Svoboda, Cvrkal a jeden z trojice Salich, Vocetka, Jambor. **U rivala — NHKG — sa cítia po 16 bodovej výhre nad Zbrojovkou Brno dobre.** Ak budú mať šťastie, môžu vraj skončiť na 4. mieste, inak to bude tradičné 5.—6. . . .

**OPTIMISTOM**

sa ukázal byť v Olomouci tréner D. Válek.

**Maródka v Pardubiciach ● Baník Ostrava bez Ďuriša ● Bude NHKG miešať karty? ● Sís má problémy . . . ● Bačík v Prievidzi, Lukášik hovorí o susedských vzťahoch ● Svit bez pivotmanov?**

**Experti ich vraj taxujú na vypadnutie, vojaci by však chceli skončiť v prvej polovici!** V Sofii vyhrali nad CSKA o 21 b. a prehrali s Akademikom (káder reprezentácie) o 12 b. V BRNE usporiadala Zbrojovka tlačovú poradu, na ktorej sa tréner Sís stažoval, že akcie výberových celkov mu poprehadzovali plán prípravy. V Taliansku chceli hrať v auguste a nie v týchto dňoch. V októbri chceli štartovať v ZSSR — z čoho potom zišlo. O druhé miesto vraj budú bojovať NHKG, Sparta, Olomouc a Brno. Toľko náš spolupracovník. **Nás prekvapila prehra Zbrojovky s rakúskym BC Union Koch.**

**AKO TO VYZERÁ NA SLOVENSKU?**

HANDLOVÁ — Tréner D. Lukášik: **„Problémy máme s Bačíkom. Robí v Prievidzi a dva týždne už nebol na tréningoch.** Vypracoval sa na nášho podkošového hráča č. 1. Naše, povedal by som „susedské vzťahy" s Prievidzou sa teda opäť narušili." Liga bude podľa neho nervóznejšia — čo do priebehu — ako doteraz. Chceli by sa však zachrániť. PRIEVIDZA — Náš spolupracovník A. Schut: **„Nikdy doteraz nehrala Prievidza toľko — 25 — prípravných stretnutí. Žrebovanie je nepriaznivé, štartujeme vonku . . .** Vzhľadom na zmeny ide nám o záchranu. Zdravotne je celok v poriadku." BRATISLAVA — S trénerom Klementisom sme hovorili ešte pred zasadaním disciplinárky SBZ: **„Som napätý, ako sa to skončí, P. Rosíval pre natrhnutý sval netrénoval tri týždne.** Slávia bez konkurencie, my sa zatiaľ chceme zachrániť . . ." SVIT — Technický vedúci Ing. Rusnák: **„Straka trénuje už napino, Setnička však trpí na zápal krčových žíl, Maurovič mal v posledných dňoch horúčky, nakoniec pôjdeme do Ostravy bez pivotmanov . . .** Panuje názor, že môžeme byť tretí, ale aj na hociktorom ďalšom mieste. Liga bude mimoriadne vyrovnaná, viac ako vlani. Máme nepriaznivé žrebovanie prvých stretnutí."

**PRAHA HLÁSI**

Náš pražský redaktor I. Veselý bol stručný: Slávia Praha VŠ príde do Bratislavy priamo z Kodane. Sparta zohrala viac ako 25 prípravných stretnutí. Mužstvo hrá bez dlhoročného dirigenta Mareka a má dobrú postlu v 205 cm vysokom Špelinovi z Litoměřic. Bohemians hrá v malej sále na Vinohradoch, lebo rokovania s jednotou o uvoľnenie veľkej sály na Vinohradoch sa neskončili úspešne. (KČ)

# TO VRIE!

# Před startem pod bezednými koši

**Tuto sobotu a neděli zahajují v Ostravě proti Baníku a TJ NHKG košíkáři Dukly Olomouc novou mistrovskou soutěž I. ligy. Po výrazném úspěchu v předcházející sezóně, kdy skončili na druhém místě tabulky a vybojovali si účast v Poháru vítězů pohárů, je možné očekávat umístění o nějaký stupínek horší. Ovšem v horní polovině by měli zůstat, přestože do civilu odešla celá řada hráčů, kteří byli oporami.**

Celkem se s vojenským suknem rozloučilo 8 košíkářů a 9 tváří se naopak v olomoucké Dukle objevilo nově. Z loňské sestavy zůstali Pekárek, Dzurilla, Hummel, Hradec a družstvo doplnili Kos a Dvořák ze Slavie Praha, Suchánek z D. Dejvice, Kočí z Blanska, Lacina z I. brněnské, Toth a Loydl ze Sl. Bratislava, Záthurecký z Interu Bratislava a Trnovský ze Slovanu Bratislava. Očekávané posílení v podobě Bobrovského se na poslední chvíli neuskuteční, neboť brněnský reprezentant dokončí školu v civilu.

Tedy pořádná výměna, která pochopitelně přináší tvoření nové koncepce hry, nutnost sehrát jednotlivé hráče, vytvořit u nich potřebné návyky, které jim mnohdy v civilních oddílech chyběly a zvýšit „fyzičku". Tedy práce pro trenéra Drahomíra Válka nikterak snadná, ale tak již to v mnohých vojenských oddílech chodí a vždy za nějaký čas se začíná znovu. Z těchto důvodů byla příprava opravdu pestrá a vydatná.

Olomoučané sehráli 25 utkání a jen ve dvou (Bohemians Praha, Akademik Sofia) byli poraženi. Protože zvítězili nad několika výbornými družstvy (Steaua Bukurešť, CSKA Sofia, Zbrojovka Brno a dalšími), svádí tato skutečnost k jistému optimismu. Jak jsme však již řekli v úvodu. Umístění v lepším středu prvoligové tabulky by nebylo neúspěchem a každá příčka směrem ke špici znamená příjemné a žádoucí překvapení. -nk-

# Liga 1970÷71

Medzinárodným turnajom v Sofii sme ukončili prípravné obdobie pre ligovú sezónu 1970/71 a pohárové zápasy v PVP.

V prípravných zápasoch sme podávali veľmi dobré výkony, aj v ťažkých medzinárodných stretnutiach.

Avšak skúsenosti z čsl. ligy hovoria, že prípravné zápasy a majstráky sú **„nebe a dudy"**. Uvidíme.

V každom prípade však môžeme povedať, že zo strany trénera a hráčov sa urobilo všetko pre dobrú prípravu celého kolektívu.

**Liga není selanka**

**„Výměnu stráží" pocítila nejcitelněji olomoucká Dukla**

## Baník Ostrava sa vytiahol na Olomouc

Baník vybojoval proti favorizovanému Olomoucu nervózne — dramatické stretnutie. Domáci výborne striedali obranné systémy. Wrobel usmerňoval hru a dokázal v pravú chvíľu svojimi košmi z väčších vzdialeností odraziť nápor vojakov. **Od 12 minúty druhého polčasu hral Baník bez Sallcha, Cvrkala, Házela, Vocetku a Jambora! Konzekventná obrana vyniesla domácim 53 „faulov". Aj proti Svitu sa Baník koncentroval opäť na obrannú hru, i keď tentoraz ohľadupluejšiu.** Svit ťažil z protiútokov, nedarilo sa Strakovi. Domáci podali nadšený výkon, páčili sa opäť Wrobel, resp. Házel

# NENÍ TO PROCHÁZKA

# kláboslcích džentlmenů

7. 11. 1970

# Prvý z troch smutných

## Baník Ostrava - DUKLA 84:75 (43:36)

Hneď v úvodnom stretnutí ligovej súťaže sme narazili na nováčika súťaže - - ostravský Baník.

Nepodarilo sa nám zopakovať víťazstvo z prípravného obdobia, a do konca zápasu sme sa nezbavili nervozity. Márna bola snaha trénera kúskovať hru a striedať.

Formu, v akej sme hrali v príprave ukázali jedine **KOS a PEKÁREK.**

Nádej na úspech svitla v 28. minúte, keď sme dotiahli na 57:55, ale to bolo všetko.

Body: Kos 26, Pekárek 21, Hummel 11, Tóth 5, Suchánek a Dzurilla po 4, Hradec 3, Dvořák 1

tr. h. 36/21

Rozhodovali: GHalupa
Janků

# OSTRAVSKÁ SPRCHA

## Ostrava jim nesvědčila

**Baník Ostrava 84**
**Dukla Olomouc 75**

Zahajovací zápas olomouckých košíkářů v novém ročníku I. ligy jim nevyšel a skončil vítězstvím nováčka soutěže — Baníku Ostrava. Dukla zahrála pod své možnosti a až na Kose všichni hráči zklamali. Baníkovci začali velkým náporem a i když jim první ligový boj svazoval ruce, umožnila jim Dukla se chytit. Za první poločas vojáci 17krát „darovali" míč, aniž by se pokusili o střelbu. Druhý poločas se hrál hodně nervózně. V 10. min. dotáhla Dukla na rozdíl jediného koše. V té době odcházeli základní hráči pro 5 osobních chyb a bez vysokých hráčů neměli vojáci šanci, zvláště když jim nešla střelba z dálky a protiútoky končily pro špatné přihrávky v autu. Rozhodčí Chalupa a Janků z Prahy vyloučili pro 5 osobních chyb po pěti hráčích každého družstva.

Za Duklu stříleli Pekárek 21, Kos 26, Hummel 11, Toth 5, Dzurilla 4, Suchánek 4, Dvořák 1, Hradec 1. Za Ostravu Cvrkal 18, Jambor 15, Wrobel 12, Salich 10.

**NHKG Ostrava 115**
**Dukla Olomouc 98**

Druhé utkání nemělo o mnoho vyšší úroveň. Vojáci chtěli odčinit sobotní porážku. Do 15. min. se hrálo nerozhodně. Potom se začala projevovat hráčská převaha NHKG. Podkošoví hráči Konečný, Terč a Škuta začali získávat převahu nad Kosem a když se k tomu přidala velmi dobrá střelba, bylo o výsledku rozhodnuto.

Za Duklu Dzurilla 33, Pekárek 28, Hummel 9, Kos 8, Hradec 8, Dvořák 4, Suchánek 4. Za NHKG Hrbáč 32, Janál 24, Röhrich 16, Dostál 15.

Rozhodčí Ryšavý z Bratislavy a Procházka z Brna.

### Ostrava: Budú šťukami ligy?

Svitovci prišli do Ostravy nie práve v najlepšej pohode (maródka), hrali proti favorizovaným NHKG istú hru a chceli prekvapiť — podľa nášho spolupracovníka — rýchlymi protiútokmi. Ostravčania napriek bezpečnému víťazstvu hrali nepresne, pomaly, takže 800 divákov videlo stretnutie priemernej úrovne. Najlepším hráčom domácich bol Hrbáč, u hostí sa páčil Preisler, resp. strelecky úspešný Beránek. Podstatne lepšie, rýchlejšie a lepšie v obrane, hrali NHKG proti Olomoucu. Domáci viedli v polovici druhého polčasu až o 21 b. Výborne hral opäť Hrbáč, lepšie ako vlani Škuta, strelecky sa presadil Janál. U hostí bol najlepším hráčom Hummel, lepšie ako v sobotu, ale vraj ešte nie vo vlaňajšej forme hrali Pekárek s Dzurillom.

**Stretnutia budúceho kola (15. 11.): Sparta — Pardubice, NHKG Ostrava — Baník Ostrava, Inter — Brno, Sl. Praha — Bohemians, Svit — Olomouc a Handlová — Prievidza.**

NEDEĽA: SPARTA — PRIEVIDZA 99:67 (49:32), Sparta: Kapoun 27, Korec 20, Vilímec 18, Douša 16, Mrázek 8, Nenádal 3, Janda 3, Strnad a Kýn po 2, resp. Palkovič 21, I. Chrenka 19, Milota 14, P. Chrenka 6, Ňuchalík 4, Dubovec 2, Maresch 1. Tr. hody: Sparta 20/15, Prievidza 18/15. Rozhodovali Kurz, Herman. PARDUBICE — HANDLOVÁ 97:79 (42:40). Pardubice: Voračka 29, Formánek 19, Brabenec 14, Málek, Maršoun po 12, Sýkora 7, J. Kovář, P. Kovář po 2, resp. Lukašík 22, Lacina 18, Maťárik 17, Štembera 8, Štrofřek 6, Lovík 4, Mikuláš, Chrenko po 2. Tr. hody: Pardubice 26/19, Handlová 12/9. Rozhodovali Vrážel, Záhradníček. NHKG OSTRAVA — OLOMOUC 115:98 (66:54). NHKG: Hrbáč 32, Janál 24, Röhlich 16, Dostál 15, Škuta 10, Sehnal 6, Terč, Krajc po 5, Konečný 4, resp. Dzurilla 33, Pekárek 28, Hummel 9, Hradec, Kos po 8, Tóth, Suchánek, Dvořák po 4. Tr. hody: NHKG 32/21, Olomouc 30/25. Rozhodovali: Ryšavý, Procházka. BANÍK OSTRAVA — SVIT 78:63 (44:30). Baník: Wrobel 20, Házel 16, Jambor 11, Salich 10, Heinecke 9, Vocetka 8, Cvrkal 4, resp. Maurovič 16, Beránek 12, Vraniak 10, Straka 8, Preisler 6, Brychta 7, Konvička 4. Tr. hody: Baník 20/12, Svit 12/9. Rozhodovali Chalupa, Janků. INTER — BOHEMIANS 88:73 (36:32). Inter: Fabula 18, P. Rosíval 17, Gabáni 14, Bahník, Žiak po 10, Blaškovič 8, Tvaroška 4, Horňanský 3, Navrátil 4, resp. Fryč 21, Janout, Kotásek po 10, Přibyl 8, Kolář 7, Žák, Bendl po 6, Michl 3. Tr. hody: Inter 18/12, Bohemians 28/19. Rozhodovali Veselý, Kuchař. O stretnutí ZBROJOVKA BRNO — SL. PRAHA píšeme na 4. strane!

SOBOTA: SPARTA — HANDLOVÁ 88:71 (35:38). Sparta: Douška 24, Mrázek 17, Vilímec 15, Korec 8, Nenádal 6, Kýn 5, resp. Maťárik 22, Lacina 19, Lukašík 17, Lovík, Chrenko po 4, Štrofřek 3, Mikuláš 2. Tr. hody: Sparta 32/24, Handlová 12/9. Rozhodovali Herman, Kurz. PARDUBICE — PRIEVIDZA 108:83 (55:42). Pardubice: Voračka 33, Brabenec 31, Maršoun 16, Pěnčík 9, Málek, P. Kovář po 5, Skřivánek 4, Hrubý 3, J. Kovář 2, resp. Milota 17, Palkovič, Ňuchalík po 15, I. Chrenka 14, Michalík 8, Maresch 6, Dubovec 4, P. Chrenka, Zuzánek po 2. Tr. hody: Pardubice 36/22, Prievidza 24/17. Rozhodovali Záhradníček, Vrážel. NHKG OSTRAVA — SVIT 80:68 (36:31). NHKG: Konečný 14, Hrbáč 13, Janál, Kostka po 12, Röhlich 11, Terč, Dostál po 7, Sehnal 4, resp. Beránek 16, Straka 14, Preisler 12, Maurovič 10, Brychta 8, Rác 4, Vraniak 2. Tr. hody: NHKG 14/8, Svit 20/10. Rozhodovali Ryšavý, Procházka. BANÍK OSTRAVA — OLOMOUC 84:75 (43:36). Baník: Cvrkal 20, Jambor 14, Házel 12, Wrobel, Salich po 10, Heinecke 7, Svoboda, Vocetka po 4, Kraváček 3, resp. Kos 27, Pekárek 21, Hummel 11, Dzurilla 6, Tóth 5, Hradec 3, Dvořák 2. Tr. hody: Baník 16/11, Olomouc 36/20. Rozhodovali Chalupa, Janků. INTER — SL. PRAHA 69:98 (38:46), Inter: Gabáni 18, Bahník 16, Rosíval, Navrátil po 8, Horňanský 6, Žiak 6, Wagner 4, Blaškovič 2, resp. Zedníček 22, Zídek 19, Konopásek 19, Mifka 14, Kovář 8, Ammer 6, Blažek, Ružička po 4, Sako 2. Tr. hody: Inter 10/10!, Slávia 20/14. Rozhodovali Kuchař, Veselík. BRNO — BOHEMIANS 103:67 (58:29). Brno: Kovařík 22, Bobrovský 21, Vítek 15, Novický 12, Pospíšil 10, Balaštík 6, David, Kratochvíl, Šrámek po 4, Vlk 3, Padrta 2, resp. Kotásek 13, Kolář 12, Přibyl 11, Konečný, Michl po 8, Fryč 7, Janout, Žák, Blank, Ritternauer po 2. Tr. hody: Brno 14/9, Bohemians 22/13. Rozhodovali Bezek, Klíma.

## Zaznamenali zapisovatelia

8. 11. 1970.

# Vojáci již podruhé na štítě

## NHKG Ostrava – DUKLA 115:98 (66:54)

Neobstáli sme ani v druhom zápase v Ostrave s NHKG, hoci sme podali zlepšený výkon. Trojciferný výsledok bol dielom slabej obrany. Tóthovi sa nepodarili eliminovať Hrbáča a aj ostatní podali lepšie výkony v útoku, ako v obrane. Darilo sa najmä **DZURILLOVI** a **PEKÁRKOVI**.

Pre divákov to mohol byť krásny športový zážitok, ale pre nás so smutným koncom.

NHKG zahralo výborne a potvrdilo, že bude aspirovať na niektorú z ligových medailí.

Body: Dzurilla 33, Pekárek 28, Hummel 9, Kos 8, Hradec 8, Dvořák, Suchánek a Tóth po 4.

tr. h. 30/24

Rozhodovali: Ryšavý
Procházka

## Svit: Antal to predpovedal

**Pred stretnutím dvoch celkov bez výhry vyhlásil tréner domácich komentátorom Československej televízie, D. Klčovi a V. Pekovi, že by bol spokojný s jednobodovým víťazstvom.** Napoly túžba, napoly predpoveď mu vyšla a Svit môže byť spokojný. Škoda, že v tomto športe nejestvuje prakticky remíza. V zápase Svit — Olomouc by bola na mieste ako píšťalka v rukách honelníka.

**SVIT MĚL NAMÁLE**

**J. Svit—Dukla Olomouc 74:73 (35 ku 32).** Po prvních dvou kolech na tom nebyla obě mužstva právě nejlépe. — Svit neuspěl v Ostravě a o nic lépe se nevedlo v tomto „ocelovém srdci" republiky olomouckým vojákům. V prvním poločase skóre narůstalo jen velmi nesměle. Obě mužstva dlouho držela míč, a když se konečně odhodlal někdo ke střelbě, potom ne vždy míč propadl síťkou. Ve druhém poločase se obraz hry přece jenom změnil. Konvička dobře vnikal do obrany Dukly, Pekárek zase dokazoval, že to ze střední vzdálenosti opravdu umí. Svit v závěru vedl 72:65, ale mnoho nechybělo a vítězství si odnesli vojáci.

**Sl. VŠ Praha—Bohemians 107:53 (50 ku 24),** hrálo se již v úterý.

**TABULKA I. LIGY MUŽŮ**

| | | | | | |
|---|---|---|---|---|---|
| 1. Sparta | 3 | 3 | 0 | 280:208 | 6 |
| 2. Zbrojovka Brno | 3 | 3 | 0 | 285:234 | 6 |
| 3. NHKG | 3 | 3 | 0 | 278:246 | 6 |
| 4. Sl. VŠ Praha | 3 | 2 | 1 | 291:213 | 5 |
| 5. B. Ostrava | 3 | 2 | 1 | 244:221 | 5 |
| 6. RH Pardubice | 3 | 2 | 1 | 275:257 | 5 |
| 7. B. Handlová | 3 | 1 | 2 | 233:260 | 4 |
| 8. J. Svit | 3 | 1 | 2 | 203:231 | 4 |
| 9. Inter Bratislava | 3 | 1 | 2 | 237:266 | 4 |
| 10. Dukla Olomouc | 3 | 0 | 3 | 246:273 | 3 |
| 11. B. Prievidza | 3 | 0 | 3 | 227:290 | 3 |
| 12. Bohemians | 3 | 0 | 3 | 198:298 | 3 |

# Zaznamenali zapisovatelia

**NHKG OSTRAVA — BANÍK OSTRAVA 83:82 (46:45), NHKG: Janál 19, Hrbáč 16, Konečný 11, Röhlich, Škuta, Krajc 8, resp. Jambor 20, Házel 16, Cvrkal, Heinecke po 10, Sloboda 7. Tr. hody: NHKG 32/21, Baník 14/10. Rozhodovali Kuchář, Kurz. INTER — BRNO 81:95 (38:49), Inter: Bahník 22, Fabula 14, Gabéni 12, Navrátil 10, resp. Bobrovský 23, Novický 18, J. Pospíšil 18, Kovařík 15. Tr. hody: Inter 4/3, Brno 22/15. Rozhodovali Trepka, Skopal. SVIT — OLOMOUC 74:73 (35:32), Svit: Konvička, Preisler po 18, Straka 16, Maurovič 8, resp. Pekárek 29, Humel 21, Dzurilla 10, Suchánek 5. Tr. hody: Svit 12/6, Olomouc 24/15. Rozhodovali: Mikolaj, Chalupa. HANDLOVÁ — PRIEVIDZA 8377 (42:26), Handlová: Malárik 32, Lukášik 17, Mikuláš 12, Lacina 10, resp. Milota I., Chrenka po 17, P. Chrenka 11, Maresch 9. Tr. hody: Handlová 18/17, Prievidza 32/21. Rozhodovali: Bezek, Sepeši. SPARTA — PARDUBICE 95:70 (44:26). Sparta: Douša 24, Mrázek 21, Vilímec 15, Nenadal 12, resp. Formánek, Skřivánek po 16, Voračka, Maršoun po 11. Rozhodovali: Herman, Řezáček.**

15. 11. 1970 **Tretia prehra vojakov**

# Dotahovali, nedotáhli

## Iskra Svit – DUKLA 74:73 (35:32)

Lós nebol v tejto sezóne pre Duklu zhovievavý. Z prvých 9. zápasov máme 7 vonku. A vchytiť sa práve vo Svite je ťažko.

Prehrávali sme neustále celý zápas o 1-5 bodov. Za stavu 61:61 sa nám zo šiestich šestiek podarilo premeniť len 1 a to možno rozhodlo.

No i tak máme ťažké srdce na rozhodcov, ktorí sa „nebáli" televíznych kamier a piskali **AKO NA STANICI** a odviedli domácim, koľko potrebovali.

Prvý polčas hral výborne **HUMMEL** a druhý pre zmenu **PEKÁREK.**

Body: Pekárek 29, Hummel 21, Dzurilla 10, Suchánek 5, Hradec 4, Tóth a Koc po 2.

tr. h. 24/15

Rozhodovali: Mikolaj
Chalupa

**Dukla Olomouc—Zbrojovka Brno 86:92 (48:45)**

# Zkušenost rozuzlila drama

Po slabých výkonech a třech porážkách na hřištích soupeřů se olomoučtí vojáci poprvé v nové soutěži I. ligy košíkářů představili domácímu obecenstvu jako vyměněni. Až na celkem malé chyby v obraně hráli totiž až do 38. minuty střetnutí znamenitý basketbal a jen dvakrát (23. min., 52:53 a 32. min. 72:74) přepustili na krátký čas vedení hostím. Největší rozdíl byl v 11. minutě 30:19 a ještě ve 36. min. měli čtyřbodový náskok 88:82. Mužstvo drželi osvědčení „mazáci" Hummel znamenitou rozehrávkou, vhodně doplňovanou střelbou zdálky, Pekárek neomylnou muškou a Dzurilla prací pod oběma koši. Zdá se, že i pivotman Kos si začíná na nové spoluhráče zvykat. Ovšem co Olomoučané produkovali celé utkání, jakoby v posledních dvou minutách zapomněli a v nervózním finiši se porazili sami. Brňané jsou zkušeným mužstvem, od počátku sice nehráli dobře v obraně, ale závěrečného zakolísání vojáků dokonale využili a nahrála jim i štěstěna. Oporou byl Pospíšil, vzorně pod oběma koši doskakoval Novický a pochopitelně i Bobrovský odvedl kus práce, přestože se častokrát věnoval řečnění. Pro rozhodčí ing. Kábrta a Novotného to nebylo lehké střetnutí, několikerá vzájemně rozporuplná rozhodnutí řešená rozskokem nepřidala na klidu ani hráčům, ani obecenstvu. Nejlépe stříleli za Olomouc Pekárek 28, Hummel 20, Dzurilla 16, Kos 10. Za Brno Pospíšil 28, Bobrovský 26, Novický 18, Kovařík 10. Odpískané fauly Dukla 29, Brno 17. Trestné hody Dukla 12/10, Brno 18/14. Přihlíželo 600 diváků.

(jk)

# Košíkáři doma ve zlepšeném výkonu

## D. Olomouc – ZJŠ Brno 86:92

V pátek se poprvé představili olomoučtí košíkáři v novém ligovém ročníku v domácím prostředí. Po třech porážkách na hřištích soupeřů chtěla Dukla dokázat, že i když vyměnila prakticky celé družstvo, hraje dobrý basketbal. Začala s plným odhodláním, dobře bránila a po jednoduchých kombinacích zakončovala také střelecky útoky.

Neštěstím bylo, že se ve druhé minutě zranil Kos, jediný vysoký hráč domácích. Přestože obětavě dohrál, nebyl schopen doskakovat a tak většina míčů pod oběma koši patřila Zbrojovce. Tento fakt byl nakonec rozhodující v posledních minutách zápasu, kdy únava a odpovědnost sehrály své a nejlepší hráči Dukly Pekárek, Hummel a Dzurilla bez přehledu a nepřesně stříleli. Dvě minuty před koncem ztratili Olomoučané vedení a celý zápas, v němž byli Brnu přinejmenším rovnocenným soupeřem, prohráli. Z nováčků v Dukle uspokojili Lacina a Suchánek, Toth a Hradec nemohou najít formu z přípravných zápasů.

**Za Duklu stříleli Pekárek 28, Hummel 20, Dzurilla 14, Kos 10, Hradec 4, Suchánek, Lacina a Toth po 2. Za Zbrojovku Pospíšil 28, Bobrovský 24, Novický 18, Kovařík 10.**

## D. Olomouc – Inter Bratislava 115:80

V nedělním zápase pokračovala Dukla ve zlepšeném výkonu a porazila vysoko bratislavský Inter. Utkání se hrálo v rychlém tempu. Domácím vycházely protiútoky, zakončované přesnou střelbou. Výraznou postavou byl Dzurilla, který dobře střílel a výborně pracoval pod oběma koši. Jemu se částečně přiblížili i Pekárek, který si zachovává ve všech střetnutích vysoký střelecký průměr, Hummel jako dobrý dirigent a střelec. V obraně se prosadili Hradec a Toth, Suchánek a Lacina potvrdili, že je s nimi nutno počítat. Z družstva Interu uspokojili pouze Navrátil a Blažkovič. **Body Dukly Dzurilla 31, Pekárek 28, Hummel 23, Suchánek 10, Lacina a Kos po 7, Hradec a Dvořák po 4. Za Inter Navrátil 25, Blažkovič 13, Wagner 11.**

V obou střetnutích rozhodovali ing. Kábrt a Novotný z Prahy.

27. 11. 1970 **Ďalšia prehra**

# DUKLA - ZJŠ Brno 86:92 (48:45)

V tomto zápase sme sa presvedčili, že nás už opustilo i šťastie. Stretli sme sa so súperom, ktorého sme v príprave 2x porazili.

Viedli sme neustále celý zápas o 6 - 10 bodov, naposledy 86:82 (!) Avšak zápas sme nedokázali vyhrať, najmä po hrubých chybách niektorých skúsených hráčov v posledných 2 minútach.

Z Brna to bol práve **Bobrovský**, ktorý predsa nenavukoval a v závere rozhodol o výsledku stretnutia.

Body: Pekárek 28, Hummel 20, Dzurilla 16, Kos 10, Hradec 4, Tóth a Lacina po 2

tr. h. 12/10

Rozhodovali: Novotný
Kábrt

**BASKETBALOVÁ LIGA PO 5. KOLE:**

# Jediná Zbrojovka s čistým štítem

| | | | | | | |
|---|---|---|---|---|---|---|
| 1. | ZJŠ Brno | 5 | 5 | 0 | 459:399 | 10 |
| 2. | VŠ Praha | 5 | 4 | 1 | 481:345 | 9 |
| 3. | Sparta Praha | 5 | 4 | 1 | 426:344 | 9 |
| 4. | RH Pardubice | 5 | 4 | 1 | 451:412 | 9 |
| 5. | NHKG Ostrava | 5 | 4 | 1 | 420:394 | 9 |
| 6. | Ban. Ostrava | 5 | 2 | 3 | 393:395 | 7 |
| 7. | J. Svit | 5 | 2 | 3 | 375:387 | 7 |
| 8. | Handlová | 5 | 2 | 3 | 370:409 | 7 |
| 9. | Duk. Olomouc | 5 | 1 | 4 | 447:445 | 6 |
| 10. | Inter Bratisl. | 5 | 1 | 4 | 391:474 | 6 |
| 11. | Prievidza | 5 | 1 | 4 | 392:477 | 6 |
| 12. | Bohemians | 5 | 0 | 5 | 344:468 | 5 |

**žitele Sparty mužstvo NHKG. Trenér Bulušek má zřejmě šťastnou ruku. Podařilo se mu dát dohromady tým bez velkých hvězd, ale s velkou bojovností.**

**V horší situaci je trenér olomouckých vojáků Válek. Dukla však konečně vyhrála a to jí snad dodá na sebedůvěře.**

*Padne nebo nepadne, říká si asi Hradec, který přihlíží souboji pod bratislavským košem. — Snímek M. Hořínka je z nedělního prvoligového střetnutí Dukla Olomouc—Inter Bratislava.*

*Ve výskoku na bratislavský koš Dvořák. Kunetův snímek z utkání Dukla—Inter Bratislava.*

29. 11. 1970

# DUKLA - Inter Blava 115:80 (54:33)

Niekto si to už odniesť musel. Družstvo bolo rozhodnuté zvíťaziť za každú cenu a podľa toho sa i bojovalo.

Zápas sa rozhodol už v prvom polčase. **HUMMEL, PEKÁREK** a **DZURILLA** sa v strelbe prekonávali.

Škoda, že sme druhý polčas zabudli na obranu, v snahe dosiahnúť čo najviac bodov. Bodový rozdiel mohol byť ovela vyšší. Skvelá bola strelba trestných hodov.

Po zápase sa vytasovalo **„kilo"** za kilo.

Body: Dzurilla 31, Pekárek 29, Hummel 23,
Suchánek 10, Kos a Lacina po 7,
Hradec a Dvořák po 4.

Tr. h. 34/29

Rozhodovali: Kábrt
Novotný

Ivan Trnovský vyzbieral od Pekárka 20 Kč.

# Mladé mužstvo dostalo lekci

## Quo vadis, basketbale?

**Košíkáři Dukly Olomouc jsou v těchto dnech v jednom kole a stále na cestách. V minulém týdnu sehráli v Holandsku první střetnutí úvodního kola Poháru vítězů pohárů, v sobotu a v neděli pod pražskými koši bojovali s Bohemians a se Slávií VŠ o prvoligové body, tento čtvrtek na ně čeká odveta s Haarlem Flaming's a potom v sobotu a v neděli opět mistrovská soutěž v Prievidzi a Handlové.**

Účast některého ze severomoravských mužstev ve význačné evropské soutěži není jistě každodenní událostí, a tak se slovy trenéra Drahomíra Válka vraťme se do Holandska a zároveň se podívejme na vyhlídky Olomoučanů ve čtvrteční odvetě:

„Naše porážka o 34 bodů je opravdu krutá, a přestože věřím ve vítězství na parketách haly na Šibeníku, postup do dalšího kola je prakticky ztracen a zbývají jen teoretické naděje. Nevýhodou byli nemocní Dzurilla a Suchánek, a tak nám zbývali jen dva vysocí (naše pozn.: Kos a Dvořák). Přesvědčili jsme se, a hráči i na vlastním těle, že současný vývoj basketbalu v zahraničí jde směrem k maximální tvrdosti, zatímco u nás se hraje v rukavičkách a všechno se trestá. D'Hond z Belgie a Jacobs z NDR však nepískali téměř nic, přestože utkání chvílemi připomínalo více box či ragby, než basketbal podle našich zvyklostí. O direkty při získávání míčů nebyla ze strany „Holanďanů" nouze a my jsme se nestačili divit. Utkání v hale s osmi asfaltovými košíkářskými hřišti bylo vyprodáno a vedle černého a stabilně hrajícího Američana se domácí na nás vytasili jeho dalšími dvěma bílými krajany, z nichž jeden hrál pivota a druhý nastoupil s čelenkou jako indián, aby mu dlouhatánské vlasy nepadaly do očí. Podle místních znalců sehnali Holanďané tyto dvě posily na poslední chvíli a vzniklo pochopitelně i podezření, zda to odpovídá mezinárodním řádům Poháru vítězů pohárů. Sestava Haarlemu pro olomouckou odvetu je pro nás zatím otazníkem, stejně tak bude jistě zajímavé, zda i na cizím hřišti a pod vedením píšťalek z Maďarska a NSR předvedou obdobně brutální hru jako doma."

Děkujeme za informace a dodáváme, že čtvrteční utkání v hale na Šibeníku mezi domácí Duklou a holandským mužstvem Haarlem Flaming's začíná v 18 hodin. (jk)

3. 12. 1970

# PVP - Holandsko

Flam. Haarlem - DUKLA

## Pohár plný hořkosti

V prípravnom období sme sa stretli s niekoľkými zahraničnými súpermi a presvedčili sme sa, ako tvrdo sa hrá na medzinárodnom fóre.

A predsa sme sa nepovčili. Holanďanov sme trochu podcenili a „nevadilo" nám ani to, že nastúpili s dvoma Američanmi. Boli to práve **Smeets a Mor**, ktorých sme nevstrážili.

Z našich nemožno pochváliť nikoho. Spoliehali sme sa jeden na druhého, žiaden pohyb bez lopty, nepresná streľba. Útechou bolo len to, že horšie hrať už nemôžeme, a že doma sa pokúsime o nemožné.

# Ach, tí rozhodcovia

(KČ) — Pozrite si, ak máte možnosť, prehľad výsledkov v doteraz odohratých stretnutiach I. ligy v basketbale mužov. Bez väčších ťažkostí zistíte, že vonku vyhrávajú prakticky iba Sl. Praha a Brno. Ostatní to dokážu raz za čas. Je prakticky nemožné, aby hosťujúci celok vyhral o dva-tri body... Dôvodov je veľa, väčšinou sú dávno známe: medzi tie objektívne príčiny patria faktory, ako je súhrn toho, čo nazývame VÝHODA DOMÁCEHO PROSTREDIA. Koše, konštrukcie, osvetlenie, rozmery ihriska atď. Je veľký rozdiel hrať v Bratislave na Pasienkoch alebo v malej telocvični na Vinohradoch. Faktory vyplývajúce zo subjektívneho posudzovania vecí sú neraz závažnejšie: je rozdiel v decibeloch prostredia napr. v Ostrave, Prievidzi, resp. neraz až sterilného hľadiska v Bratislave či inde, keď sa zíde slabých 250 divákov. O háklivejších, ťažko dokázateľných faktoroch radšej pomlčme.

A to sú len niektoré momenty, ktoré vplývajú na konečné výsledky majstrovských stretnutí.

Po nedeli sme počuli toľko nárekov na výkony rozhodcov, že to naozaj presahovalo zvyčajnú mieru nespokojnosti. Sťažoval si mimoriadne tréner Interu K. Klementis, nebol spokojný tréner Brna R. Sís. Iní nehovorili nič, lebo nakoniec vyhrali. Prizerali sme sa stretnutiu II. ligy Slovan — Pezinok a videli sme, že rozhodcovia boli neistí už pred prvým hvizdom. Problém je zložitý a vážny — dalo by sa dosť kostnato povedať. Nechceme mentorovať, zastávať sa niekoho, kto toho nie je ani hodný, odporúčali by sme, aby sa na vec pozrela komisia rozhodcov ČSBZ.

Možno by k mieru, v permanentnej vojne medzi rozhodcami a trénermi (+ domácim hľadiskom) došlo vtedy, keby si aktéri vymenili — čo i len na jednu sezónu — úlohy... Predstavte si našich trénerov s píšťalkami v ruke, rozhodcov na striedačkách a divákov — v trenírkach — pod košmi. Je pravdepodobné, že by lepšie rozumeli a mali určite iný vzťah k ťažkostiam, na ktoré týždeň čo týždeň narážajú...

Podľa nášho názoru je ešte predčasné obšírnejšie rozoberať, kto z ligy vypadne. Jedno je isté: už iba basketbalový zázrak by mohol obrať o titul vlaňajšieho majstra, konzervároň reprezentantov — terajších a budúcich — SLÁVIU PRAHA VŠ AUTOŠKODA. Hrajú príliš dobre, nič to, ak niekto nie je vo forme, proste zatiaľ nemajú konkurenciu. Vyhrali svoje doterajšie stretnutia (jedno im je, či vonku, či doma) o 30 — 39 — 20 — 38 — 26 — 13 a 28 bodov. Na hruškách ich prichytili iba v Brne, kde prehrali o 1 bod.

Teší záujem divákov o I. ligu. Diváci vedia, kedy môžu čakať dobrý basketbal. Presne vedia, kde o čo ide a podľa toho sa pohybuje, sťa na citlivom barometri, ich záujem. Uplynulé dvojkolo videlo skoro 10 000 divákov, počet v doterajšom priebehu súťaže najvyšší. Tu treba dodať, že na mnohých miestach — žiaľ — je návšteva prakticky daná kapacitou telocvične. V takej Prievidzi sa jednoducho nevojde viac ako tých 600 divákov. V Ostrave, kde sa teraz všetko robí vo veľkom, videlo stretnutia Brna (v sobotu i v nedeľu) vyše 1000 divákov. Na Letnej prišlo na majstra do 2000 zvedavcov. V Bratislave by sa ich pomestilo aj viac, ale tu čakajú priaznivci — už dosť dlho — na ten konečne VEĽKÝ BRATISLAVSKÝ TEAM. Iba zázrak (kto totiž dokáže zjednotiť bratislavský mužský basketbal, aby ťahal za jeden koniec?) splní ich želanie...

# Vsadili jsme na kolektiv

5. 12. 1970

## Bohem. Praha - DUKLA 69:71 (21:42)

Vyhrali sme tesne, ale zaslúžene. Priebeh zápasu naznačoval (najmä prvý polčas) na naše suverénne víťazstvo. V závere zápasu sa však na nás prejavila únava zo zájazdu, a len s námahov sme udržali tesné víťazstvo.

Hralo sa obojstranne tvrdo. Nám vypadlo šesť a Bohemianu päť hráčov pre 5 osob. chýb.

Pochvalu za bojovnosť si zaslúži celý kolektív.

Týmto víťazstvom sme si posilnili nádeje na umiestnenie v hornej polovici tabuľky.

Body: Dzurilla 17, Hummel 15, Pekárek 10, Kos a Tóth po 8, Dvořak 4, Lacina 3, Zathurecký a Hradec po 2.

Rozhodovali: Řezáček Tr. h. 22/13
Sepeši

# Ostrava hlásí: čtyři vítězství

**Basketbalová liga mužů pulsuje již naplno. Začala druhou listopadovou nedělí, a do skončení prvního kola mají hráči nedělní volno pouze jednou. Dnes, po sehrání sedmi kol, můžeme říci, že liga zaujala, že přinesla i několik nečekaných výsledků a dodává průběhu jenom na zajímavosti. V sobotu se diváci v pražské hale nedočkali domácích — Sl. VŠ Praha. Mužstvo hrálo ve čtvrtek v Istanbulu PMEZ a mělo se domů vrátit v sobotu ráno. Nepříznivé povětrnostní podmínky však způsobily, že letadlo uvízlo na tureckém letišti. Do Prahy se dostali hráči až v neděli ráno. Náhradní termín utkání se Svitem určí STK.**

**Brněnská Zbrojovka si lehce poradila i se Spartou ● Za Pardubice střílejí jen Voračka a Brabenec, ostatní jen paběrkují ● První vítězství Bohemians ● Slávie VŠ Praha—J. Svit se nehrálo, domácí zůstali trčet v Istanbulu**

## OSTRAVA NADĚLOVALA

**NHKG—Baník Handlová 106:51 (48:29).** Nevřela Hrbáč a Škuta 16, Janál a Buryan 10 Kostka a Terč 9, Röhrich 3, Sehnal Krajc a Schneider 2 — Malárik 14 Šternbera, Chrenko a Mikuláš 6, Lukašík 5 Fauly 28:35. Zisk z trestného střílení: 24/14 — 12/7.

Trenér Kozák si dovolil experiment a poslal v některých okamžicích na parkety všechny tři „ucha" Nevřelu, Buryana a Schneidera. Všichni odevzdali pěkný výkon a zvláště Buryan bude platným hráčem spolu s Nevřelou, který umí dávat nečekané koše. Stého bodu dosáhl Škuta 100:47, další sled: Škuta 102:48, Schneider 104:49 a 106:51 Nevřela Pískali Janků a Bártů, přihlíželo 300 diváků.

Utkání bylo celkem jasnou záležitostí pro domácí, přesto je třeba pochválit domácí za řadu pěkných promyšlených akcí, které jsou nejen účinné a účelné, ale i líbivé pro oko diváka. (jm)

**NHKG—Cigeľ Prievidza 106:57 (58:33).** Přes vysokou porážku hosti bylo se po celou dobu na co dívat. Hosté mají skvělé hráče v Michalíkovi a I. Chrenkovi a domácí hýřili krásnými akcemi. A když jim ještě dobře vycházela střelba, mohl si trenér Kozák opět dovolit nechat hrát „bažanty". Zvláště Buryan se znovu uvedl a za čtvrt hodiny nastřílel soupeřům 12 bodů. Vystřídali se všichni, když již v 8 minutě odešel pro 5 osobních chyb Konečný (dal předtím 9 bodů), později Kostka, Pálkovič, Chrenko a Dubovec. Stého bodu dosáhl Janál 100:51, Krajc 102:51, Röhrich 104:53, Sehnal 106:57. Body Janál 21, Krajc 17, Sehnal 15, Buryan 12, Hrbáč 10, Konečný 9, Škuta 8, Kostka 6, Röhrich 4, Terč 3, Nevřela 2 — Chrenko I 22 Michalík 15, Pálkovič 8, Ňuchalík a Chrenko P. 4. Fauly 32:34, zisk z trestného střílení 22/12 — 20/14. Pískali Janků a Bártů, 350 diváků. (jm)

**Baník Ostrava—Cigeľ Prievidza 105:81 (52:46).** Jambor 24, Házel 17, Wrobel 16, Svoboda a Cvrkal 14, Heinecke 10, Salich 8, Vocetka 2 — Chrenko I. 28, Michalík 20, Ňuchalík 17, Fauly 30:28. Pro pět chyb odešli: Pálkovič, Heinecke, Salich, Michalík, Házel, Svoboda. Stého bodu dosáhl Cvrkal. Pískali Skopal, Kuchář, 250 diváků.

Utkání mělo ze začátku zcela vyrovnaný průběh, hosté se dokonce ve třetí minutě ujali vedení 2:5 a pak ještě vedli 4:7. V desáté minutě už byl ale stav 27:20 a Baník si později střídavě udržoval desetibodový náskok. Zlepšení nastalo až příchodem Svobody, protože Cvrkal nebyl ve své nejlepší formě. Nešlo to ani Wroblovi, zato Salich se propracovává k dobré hře pod košem. Vynikající formu měl Jambor, autor 24 bodů. Z družstva hostí byli nejlepší jmenovaní střelci a je skutečně radost se dívat na jejich akce. Sled posledních bodů: 101:75 Cvrkal, 103:77 Wrobel a zakončuje Cvrkal 105:81. Proti prvním zápasům v Ostravě byl málo patrný pokrok. Akce neměly takovou jistotu a často se zahazovaly zbytečné míče. (m)

**Baník Ostrava—Baník Handlová 93:83 (44:33).** Jambor 20, Ďuriš 16, Heinecke 14, Svoboda a Cvrkal 11, Házel 9, Salich 8, Wrobel 4 — Malárik 23, Lovík 20, Lacina 17, Lukašík 9, Bačík 7. Fauly 27:33, zisk z trestného střílení 20/23 — 18/11. Pro pět chyb odešli Cvrkal, Malárik a Lovík. Pískali Skopal a Kuchař, přihlíželo 250 diváků.

Utkání mělo zajímavý průběh. V prvním poločase se zdáli být hosté lepší, několikrát dokonce vedli, ale domácí vždy dotáhli a později maličko zvyšovali až na rozdíl 10 bodů. Nešlo to Házelovi ani Cvrkalovi. Později odstoupil Salich a nahradil ho Ďuriš. Skvěle se uvedl a potvrdil, že ještě není odepsaným košíkářem. Skvěle bránil a spolu se Svobodou ukázkově pronikali pod koš soupeře. Možno říci, že zápas se stal Ďurišovým. Hosté byli nebezpeční, dařila se jim střelba ze střední vzdálenosti jmenovitě Malárikovi a Lukašíkovi. Ve snaze dosáhnout sta bodů dopouštěli se domácí řady zbytečných chyb, které měly vliv na malý bodový rozdíl. (go)

## S „TURECKÝM" ELÁNEM NA VOJÁKY

**Sl. VŠ Praha — Dukla Olomouc 99:73 (54:37).** Střetnutí začalo o několik minut později než stanovil úřední začátek, ale ještě v povolené toleranci. Domácí nastoupili k němu bezprostředně po návratu z Istanbulu. Kdo čekal, že se na jejich hře projeví únava, ten se přepočítal. Mistrovský tým hrál hlavně v prvním poločase velmi dobrou košíkovou, hezkou i pro oči. Body: Zídek 43, Mifka 12, Ammer a Růžička 10, Zedníček 8, Kovář 6 — Hummel 20, Dzurilla 16, Tóth 14, Kos 12. Řídili Rozehnal a Mikolaj. (na)

## OŽÍVÁ PIŠTĚLÁKOVSKO-KONVIČKOVSKÁ TRADICE

**Zbrojovka Brno—RH Pardubice 114:89 (45:39).** Bobrovský 24, Kovařík 18, Novický 15 — Brabenec 24, Pěnčík 16, rozhodčí Klíma a Novák, 500 diváků. Největší zájem diváků vzbudila dvojice Bobrovský — Voračka. Brněnský hráč kryl pardubického basketbalistu tak dokonale, že tento vstřelil jen minimum košů a zahrál si prakticky pouze poločas.

**Zbrojovka Brno—Sparta 102:71 (52:38).** Bobrovský 26, Kovařík 24, Pospíšil 19 — Mrázek 18, Douša 16, Nenadál 14. Rozhodčí Klíma a Novák, 1000 diváků. Sparta stačila s dechem jen několik zahajovacích minut. V 7. min. prohrávala již 18:8.

## INTER BOJOVAL

**Inter Bratislava—Sparta 83:99 (37:42).** Žiak 16, Wagner 10, Gabány 9 — Kapoun a Mrázek 21, Douša 20, rozhodčí Herman a Juhás, 1000 diváků.

**Inter Bratislava—RH Pardubice 80:87 (35:41).** Žiak 25, Navrátil 17, Bahník 12 — Brabenec 35, Voračka 30, Málek 9, hrála Dukla přes polovinu, míč dostali domácí, ale vstřelit na koš se jim již nepodařilo.

**Bohemians—J. Svit 85:72 (46:38).** Fryč 28, Kolář 20, Rittenauer 13, Přibyl 9 — Straka 20, Setnička 12, Konvička 11, rozhodčí Sepeši a Řezáček. Fauly: 39:32. Klokani se poprvé radovali v lize z vítězství. (h)

**TABULKA:**

| | | | | | |
|---|---|---|---|---|---|
| 1. Zbrojovka Brno | 7 | 7 | 0 | 675:559 | 14 |
| 2. NHKG Ostrava | 7 | 6 | 1 | 632:502 | 13 |
| 3. Sparta | 7 | 5 | 2 | 596:529 | 12 |
| 4. RH Pardubice | 7 | 5 | 2 | 627:606 | 12 |
| 5. VŠ Praha | 6 | 5 | 1 | 580:418 | 11 |
| 6. B. Ostrava | 7 | 4 | 3 | 591:559 | 11 |
| 7. Dukla Olomouc | 7 | 2 | 5 | 591:613 | 9 |
| 8. B. Handlová | 7 | 2 | 5 | 504:608 | 9 |
| 9. J. Svit | 6 | 2 | 4 | 447:472 | 8 |
| 10. Bohemians | 7 | 1 | 6 | 498:611 | 8 |
| 11. Inter Bratislava | 7 | 1 | 6 | 554:660 | 8 |
| 12. B. Prievidza | 7 | 1 | 6 | 530:668 | 8 |

6. 12. 1970

# Slávia Praha VŠ - DUKLA 99:73 (54:37)

Je známe, že na Slávu VŠ sa pre ligové body nechodí. Naopak, súperi odchádzajú z Prahy s trojciferným prehrami.

Vyrovnaný výsledok sa nám podarilo udržiavať do 12 minúty. Domáci potom „šnúrou" 18:2 získali dostatočný náskok. Starosti nám robil predovšetkým **ZÍDEK**, ktorého sa nám nepodarilo ubrániť a vsietil nám 43 (!) bodov.

Body: Hummel 20, Dzurilla 16, Tóth 14, Kos 12, Pekárek 7, Lacina a Hradec po 2.

Tr. h. 12/7

Rozhodovali: Rozehnal
Mikolaj

Neverím - uverím...

# Neuvěřitelné se stalo skutkem

## Dukla Olomouc - Haarlem Flamingo 113:66 (67:42)

**Když nastupovali olomoučtí vojáci k odvetnému utkání prvního kola evropské soutěže Poháru vítězů pohárů, nikdo by snad nevěřil, že se jim podaří zlikvidovat 34bodový náskok holandského mužstva Haarlem Flamingo. A přece se v hale na Šibeníku zrodilo velké a příjemné překvapení. Dukla zvítězila rozdílem 47 bodů a postupuje do dalšího kola.**

Na tomto nečekaném výsledku má zásluhu obětavá hra celého kolektivu, od pivota Kosa až po rozehrávače Hummela a Záthureckého. Již v prvním poločase stáhla Dukla soustředěnou a klidnou hrou náskok Holanďanů na 9 bodů. Holanďané se již v prvním střetnutí představili jako celek hrající tvrdě, často až záludně. Této pověsti nezůstali nic dlužni ani v Olomouci. Domácí basketbalisté však tentokrát dokázali proti tomuto pojetí najít zbraň a tak se jim nejen podařilo dohonit ztrátu z Haarlemu, ale i získat potřebné body pro postup. Zápas se v závěru změnil v úplnou exhibici olomouckých vojáků, přestože se po vyfaulování opor objevili na hřišti hráči, kteří ještě nemají za sebou ani mnoho ligových startů. A tak se celý kolektiv Dukly postaral o to, že příznivci košíkové budou mít možnost zhlédnout v Olomouci další zahraniční celek.

Střelecky se nejvíce z Dukly prosadil Kos, který dal 30 bodů, za ním následují Pekárek 19, Dzurilla 16, Hummel 13, Toth a Záthurecký po 8. Za Haarlem nejlépe Franke 26, Mor 11, Schreur 10. Rozhodčí Bestgen z NSR a Czeresnyes z Maďarska udrželi hru v mezích pravidel a výstřelky Američanů, startujících za Haarlem, likvidovali v zárodku. Sledovalo 700 diváků. -va-

*Na snímku F. Kunety brání pod košem Dukly Kos (10) a Toth (14). Vzadu Dzurilla.*

*DUKLA OLOMOUC porazila rozhodným způsobem 113:66 holandský kolektiv Haarlem Flaming's a probojovala se do dalšího kola Poháru vítězů pohárů. Olomoucký Pekárek pod košem v soubaji s černým Američanem Ombrem, pod ním další Holanďan Kales.*

*TO BYLO RADOSTI po vítězství nad holandským basketbalovým mužstvem z Haarlemu a nad probojováním do dalšího kola Poháru vítězů pohárů olomoucké Dukly. Zleva — olomoučtí MUDr. Vrba, uprostřed Pekárek, vpravo Kos.*

Snímek: Milan Hořínek

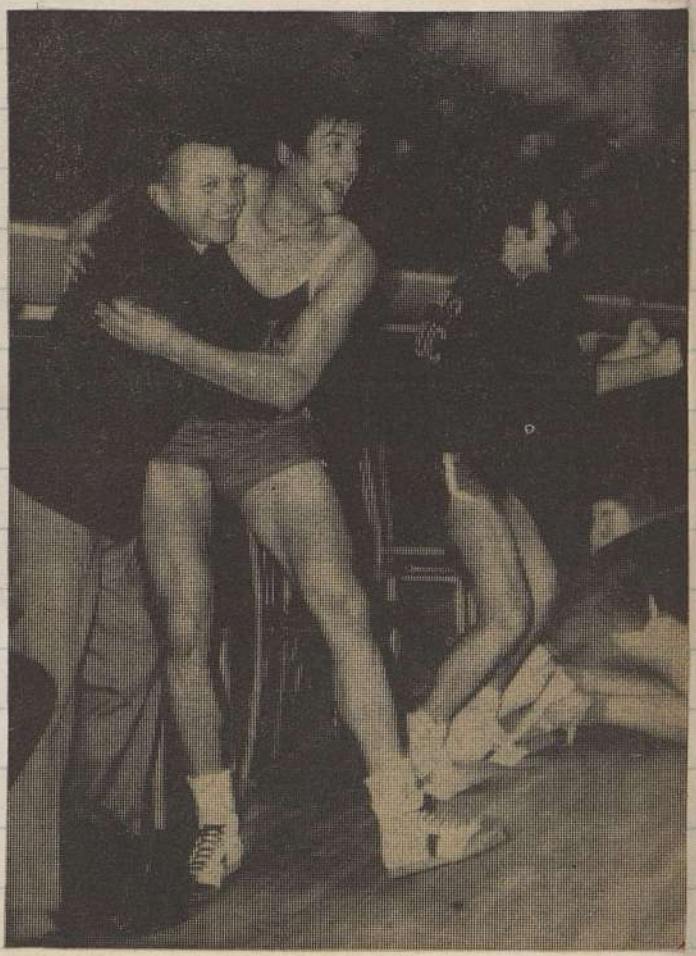

10. 12. 1970

# Dukla predsa postupuje!

## to byla dřina

## DUKLA – Flam. Hazrlem 113:66 (67:42)!

Diváci, ktorí sa prišli pozrieť ako dobre to tí Holanďania hrajú, boli príjemne sklamaní. Boli nútení sa od začiatku do konca pozerať na skvelú hru Dukly. Úlohy sa vymenili, Holanďanov na ihrisku takmer nebolo.

Vysoko sme prekročili „normu" – 34 bodov a zvítazili sme o **47 (!)** bodov.

Pochvalu si zvlášť zaslúžia **LACINA, ZATHURECKÝ A DVOŘÁK,** ktorí nastupovali za stavu, keď o postupe ešte nebolo rozhodnuté. Pokračovali však vo výbornej hre a dovršili záhubu Holanďanov.

Výborná obrana, rýchle protiútoky a presná streľba boli hlavné „príčiny" víťazstva.

Body: Koc 28, Hummel 17, Pekárek 16, Dzuvilla 15, Lacina 10, Zathurecký 8, Dvořák a Tóth po 6, Hradec 5, Suchánek 2

Rozhodovali: Bertgen
Szeresnyes

# A sme tam, kde sme nechceli byť

## Po postupu zklamání

### Prievidza - Dukla Olomouc 80:69 (43:31)

V prvním zápase na Slovensku nepodala Dukla zdaleka tak dobrý výkon jako proti Holanďanům v pohárovém střetnutí v Olomouci. Hrála s menším zaujetím a ne vždy přesnou obranou. Špatná obrana hlavně na začátku zápasu, kdy se střelci Baníku dostávali volně ke střelbě, rozhodla o výsledku. Prievidza získala rozhodující náskok a ten si udržela. Z vojáků snese absolutorium snad jedině Toth, ostatní, hlavně vysocí hráči, se neprosadili.

Body Olomouce Toth 20, Dzurilla a Hummel po 10, Kos 6, Záthurecký 5, Hradec a Pekárek po 4, Dvořák a Suchánek po 2. — Za Prievidzu nejlépe Chrenka 24, Ňuchalík 24, Dubovec 11. Rozhodovali Pošvář a Herman z Brna.

### Handlová - Dukla Olomouc 67:66 (37:37)

V nedělním zápase hrála Dukla s maximálním úsilím a chtěla odčinit sobotní porážku. Příčinou toho, že se tak nestalo, bylo vyfaulování nejlepších hráčů. Do páté minuty druhého poločasu museli pro pět osobních chyb odstoupil Dzurilla, Suchánek, Kos, Lacina, Dvořák a Toth.

Za tohoto stavu prohrávali vojáci o pět bodů. Maximálním úsilím však vyrovnali, ujali se vedení, ale přičiněním časoměřičů a rozhodčího Chalupy nakonec prohráli o bod.

Body Dukly Pekárek 15, Hummel 14, Dzurilla 12, Hradec 8, Kos 5, Dvořák a Toth po 4, Loyd 1. Za Handlovou Lukašík 18, Malárik 11, Lacina 10. — Rozhodovali ing. Zahradníček a Chalupa z Prahy. -va-

## Zaznamenali zapisovatelia

NHKG OSTRAVA: — Inter 83:59 (37:25), NHKG: Janál 17, Röhlich 14, Hrbč 13, Nevřela 10, Konečný 8, Kotska 5, Sehnal, Dostál, Škuta, Krajc po 4, resp. Horňanský, Gabány po 12, Rosíval 9, Žiak, Fabula po 6, Tvaroška 5, Navrátil 3, Wagner, Kacera, Bahník po 2. Tr. body: NHKG 26/16, Inter 24/14, rozhodovali Rezek, Kábrt. NHKG—Brno 83:81 (33:43)! NHKG: Hrbáč 28, Konečný 15, Janál 13, Röhlich 10, Burian 7, Škuta 6, Kostka, Krajc po 2, resp. Bobrovský 40, Pospíšil 12, Šrámek 11, Kovařík 10, Novický 4, David, Kratochvíl po 2. Tr. body: NHKG 16/8, Brno 26/18.

BANÍK OSTRAVA: - Brno 68:62 (42:29)! Baník: Wrobel, Jambor po 12, Házel, Svoboda po 10, Heinecke 8, Cvrkal, Vocetka po 6, Salich 4, resp. Bobrovský 31, Novický 10, Pospíšil 8, Kovařík, Vlk po 4, Balaštík 3, Kratochvíl 2. Tr. hody: Baník 12/10, Brno 22/17. Rozhodovali Danda, Janků. Baník—Inter 69:67 (41:34). Baník: Házel 19, Svoboda 18, Jambor 14. Cvrkal 12, Salich, Vocetka po 2, resp. Gabáni 21, Horňanský 11, Rosíval, Blaškovič 10, Wagner 6, Tvaroška 4, Žiak 3, Navrátil 2. Tr. hody: Baník 10/7, Inter 20/15.

HANDLOVÁ - Svit 84:67 (34:30) Handlová: Lukášik 22, Chrenko 19, Lovík 10, Štembera 8, Mikuláš 7, Bačík, Malárik, Lacina pa 6, resp. Straka 13, Vraniak 12, Konvička 10, Beránek 9, Maurovič 8, Hraška 7, Setnička 4, Preisler, Brychta po 2. Rozhodovali Záhradníček, Chalupa. Tr. hody: Handlová 16/12, Svit 22/19. Handlová—Olomouc 67:66 (37:37). Handlová: Lukášik 18, Lacina 12, Malárik 11, Štembera, Chrenko, Lovík po 5, Bačík 5, Štrofek 2, Mikuláš 1, resp. Humel, Pekárek po 15, Dzurilla 12, Hradec 8, Kos 5, Dvořák, Tóth po 4, Suchánek 2 a Loydl 1. Tr. hody: Handlová 30/25, Olomouc 24/12.

PRIEVIDZA — Olomouc 80:69 (43:31). Prievidza: I. Chrenka, Nuchalík po 24, Dubovec 11, Milota 10, Maresch 6, Palkovič 5, resp. Tóth 19, Dzurilla 11, Humel 10, Hradec, Kos po 6, Záturecký 5, Lacina, Pekárek 4, Suchánek, Dvořák po 2. Tr. hody: 18/12. Olomouc 18/13. Rozhodovali Herman, Pošvár. Prievidza—Svit 80:78 (48:37). Prievidza: Palkovič 19, Nuchalík 16, Maresch 13, I. Chrenka 12, Michalík 6. P. Chrenka, Milota po 6, Vlčko 2, resp. Vraniak 20, Straka 17, Maurovič 14, Hraška 12, Beránek 9, Konvička, Preisler, Setnička po 2. Tr. hody: Prievidza 24/16, Svit 18/12.

PARDUBICE—Bohemians 101:88 (56:51). Pardubice: Voračka 31, Brabenec 17, Pěnčík 15, Skřivánek 12, Maršoun 8, Málek, Formánek, P. Kovář po 6, resp. Fryč,, Kolář po 22, Přibyl 15, Šedivý 10, Bendl 8, Kotásek 7, Janout 6, Dohnal 4, Konečný, Žák po 2. Tr. hody: Pardubice 30/21, Bohemians 14/8. Rozhodovali Vrážel, Huml. Pardubice—Sl. Praha 84:112 (38:58). Pardubice: Brabenec 22, Pěnčík 14, Voračka, Skřivánek po 11, Maršoun 9, Málek 8, Formánek 7, J. Kovář 2, resp. Zídek 38, Zedníček 19, Sako 15, Ružička 9, Kovář 8, Baroch 7, Ammer, Konopásek po 6, Tomáš 4. Tr. hody: Pardubice: 18/14, Slávia 24/14.

SPARTA—Sl. Praha 84:87 (47:49). Sparta: Douša 24, Kapoun 18, Korec 14, Klíma 12, Strnad 10, Mrázek 8, resp. Zídek 34, Zedníček 22, Ružička 19, Mifka 9, Sako, Ammer 4, Konopásek 3, Baroch 2. Tr. hody: Sparta: 24/20 Slávia 26/15. Rozhodovali Jahoda, Skopal. Sparta — Bohemians 115:89 (49:41). Sparta: Korec 26, Douša 25, Klíma 17, Strnad, Mrázek po 18, Kapoun 10, Janda 3, Kýn 2, resp. Kolář 20, Bendl 19, Janout 12, Kotásek 10, Šedivý, Přibyl po 8, Dohnal 6, Žák, Fryč po 3. Tr. hody: Sparta 26/17, Bohemians 22/17.

12. 12. 1970

# B. C. Prievidza – DUKLA 80:69 (43:31)

Zápasový maratón dokončujeme ligovým zájazdom do Prievidze a Handlovej. Je to náš 7. ťažký zápas v priebehu 14 dní.

Bolo to na nás hodne poznať. Hrali sme ťažkopádne, nepozorne v obrane a pôsobili sme unaveným dojmom.

V útoku sa darilo len **TÓTHOVI** a to bolo na dobre hrajúci Prievidzu primálo.

Prehrali sme pomerne hladko – a na prekvapenie bez kontraverzií.

Body: Tóth 19, Dzurilla 11, Hummel 10, Kos 6, Zathurecký 5, Hradec 6, Pekárek a Lacina po 4, Dvořák a Suchánek po 2.

tr. b. 18/13

Rozhodovali: Herman
Pošvár

I. LIGA V BASKETBALE MUŽOV

# Kedy viedla naposledy Ostrava?

**SL. PRAHA (PO PREHRÁCH BRNA) PRAKTICKY MAJSTROM! ● HANDLOVÁ A PRIEVIDZA SA POZVIECHALI ● BOBROVSKÝ DAL 71, ZÍDEK 72 BODOV ● INTER HRAL DOBRE V OSTRAVE, ALE NEVYHRAL ● 1800 ZVEDAVCOV NA SPARTE**

**ak ako sa dalo čakať, predposledné dvojkolo vrcholnej domácej súťaže nášho mužského basketbalu prekypovalo nečakanými výsledkami, zväčša dobrým (žiaľ, vždy veľmi tvrdým) basketbalom. Výsledkom sú značné presuny v tabuľke. Čakali sa ťažkosti Brna v Ostrave, ale rozhodne nie dve prehry! Nepamätáme sa, kedy bola naposledky Ostrava na čele tabuľky — zdá sa však, že tam nie je náhodou. Tuhé pozičné boje prebiehali aj v pelotóne zrelých na zostup. Do nepríjemnej situácie sa dostáva Svit, lichotivé je postavenie Handlovej a Prievidze. Inter hral v Ostrave dobre, o všetko pôjde celku z Pasienkov v súboji s Handlovou a Prievidzou.**

**Od našich spolupracovníkov sme sa o. i. dozvedeli:**

## PRIEVIDZA: UŽ NIE POSLEDNÁ

**V Prievidzi vyšla koncepcia udržať tri nebezpečné opory vojakov (Pekárka, Humela a Kosa), o čo sa postarali Nuchalík, Kmeť s Mareschom, resp. Milota. Prievidza vedela, že jej tečie do topánok, hráči bojovali zo všetkých síl a proti Olomoucu viedli prakticky celé stretnutie, pričom najvyšší rozdiel bol až 15 bodov. V závere spomaľovali hru a šetrili sa na Svit. Ukázalo sa, že sobota odčerpala mnoho, najmä psychických síl. Napriek tomu domáci proti Svitu viedli celé stretnutie — najvyšším rozdielom o 13 bodov. Svit bojoval opäť do konca, nemal však šťastie. V prvom stretnutí proti Olomoucu obaja tréneri a náš spolupracovník označili za najlepšieho hráča stretnutia I. Chrenku. V stretnutí proti Svitu venoval tréner hosti Antal svoj hlas Hraškovi, tréner Prievidze a náš spolupracovník Nuchalíkovi.**

## HANDLOVÁ: ZATIAĽ PRED PRIEVIDZOU

**Dve cenné víťazstvá vyniesli Handlovčanov v tabuľke pred odvekého rivala. Náš spolupracovník chválil v stretnutí proti Svitu kolektívnu hru päťky: Lukášik, Chrenko, Lovík, Lacina, Štembera. V druhom polčase viedli domáci v 34. minúte dokonca o 25 bodov (70:48) a hostia znížili iba po odchode Lukášika, ktorého vystriedal Malárik. Podkošovým hráčom Svitu sa v Handlovej nedarilo. Vojaci z Olomouca sa v Handlovej predstavili neobyčajne tvrdou hrou a snažili sa vyfaulovať kľúčových hráčov domácich. Sami rátali s tým, že sa potom v závere presadia ich opory. Pekárek dokonca nenastúpil ani v základnej zostave. Súboj nervov v závere vyvrcholil po odchode Lukášika (31. min.). Vďaka trom obranným zákrokom Štemberu a lepšiemu premieňaniu trestných hodov Handlovčania získali aj druhé víťazstvo. Tréner hosti Válek považoval za najlepšieho hráča stretnutia Humela, tréner domácich a náš spolupracovník venovali svoju priazeň B. Lukášikovi.**

## PRAHA: SPARTA SA DRŽALA

**Majster ČSSR nemal so Spartou ľahkú prácu.** Najmä v prvom polčase sa oba celky orientovali skôr na útok, a tak skoro plná hala na Sparte videla rýchly, na oči pekný basketbal, ktorý strelecky zakončovali u Sparty Korec a Kapoun, u Slávie Zedníček a Zídek. **Sparta až do 15. minúty prvého polčasu viedla o štyri body. Slávia vyhrala stretnutie v 4. min. druhého polčasu, keď za 4 minúty dala 14 bodov.** Sparťanov znervóznilo niekoľko nepresných rozhodnutí rozhodcov. Slávia vylepšila obranu a v týchto fázach sa darila strelba Ružičkovi. **Bohemians hral so Spartou rovnocenný polčas, po výmene košov sa však v ich prechodoch do útoku objavilo veľa chýb** (porušenie pravidla o krokoch, zlé prihrávky) **a Sparta z týchto nedostatkov ťažila.** V protiútokoch sa darilo najmä mladému Korcovi. **Kto ako hlasoval do našej ankety? Sparta — Sl. Praha: Šenkýř (Sparta): Zídek. Šíp (Slávia): Kapoun. Náš redaktor I. Veselý: Mifka. V stretnutí Sparty s Bohemiansom tréner Sparty považoval za najlepšieho hráča stretnutia Klímu. Tréner Bohemiansu Nejedlý bol za Strnada a I. Veselý za Koreca.**

## OSTRAVA: ŠŤUKY ZABRALI

**Svojho času sme spomenuli, že ostravské celky budú pravdepodobne „šťukami" ligy. Teraz sa o tom presvedčili päťdesiatpercentný kandidát na prvenstvo Zbrojovka Brno. Prehral obe stretnutia! Proti Baníku sa Brno dalo prekvapiť, v siedmej minúte prehrávalo už 7:20, potom sa už nepozbieralo.** Päťdesiat sekúnd pred koncom, za stavu 64:62, domáci odrazili posledný nápor Brna. **Vocetka dal dva trestné hody, z protiútoku Pospíšil zahodil a Heinecke spečatil nečakaný triumf. Boli určité ťažkosti aj so zapisovateľmi, ktorí raz poškodili a raz upredňostnili hosti o dva body...** Málokto bol spokojný s rozhodcami — podľa nášho spolupracovníka. Proti NHKG si Brno už dalo pozor na začiatok stretnutia. V 14. minúte viedlo už 36:18! Potom prišiel miesto Sehnala Janál a aj jeho zásluhou domáci vyrovnali v 25. min. na 50:50. Potom sa už celky striedali vo vedení. Domáci viedli 83:76. Hrali pochopiteľne na čas, pressing Brna prišiel neskoro. **Náš spolupracovník charakterizoval stretnutie ako ozajstnú „masteniu".** Konečný dobre držal Bobrovského, ktorý sa presadil až po jeho odchode.

**BANÍK aj NHKG vyhrali vcelku bezpečne nad Interom, ktorý podľa názoru nášho spolupracovníka podal v Ostrave najlepší výkon zo všetkých slovenských celkov, ktoré tam v priebehu tohtoročnej súťaže hosťovali.** Proti Interu nastúpil bez Wrobela, ktorého nakoniec dobre nahradil Svoboda. U bratislavského celku sa páčili Gabáni a Horňanský. Málo chýbalo a bolo by sa predĺžovalo...

## PARDUBICE: ROZTRIASLI SA IM KOLENÁ

**Hráči Pardubíc zrejme podceňovali nováčika súťaže Bohemians, a tak sa stalo, že hostia viedli v 4. minúte 6:14 a v 11. minúte bol stav iba 31:30, aj to iba 4 sekundy, v prospech domácich.** Zlepšené výkony Voračku a Brabenca v závere a najmä 4 koše Skřivánka za sebou rozhodli o tesnom víťazstve domácich. **Bolo to najslabšie stretnutie sezóny v Pardubiciach. Bojovní klokani sa opierali o perfektný výkon Koláča, ktorý jednohlasne dostal titul najlepšieho hráča stretnutia. Proti majstrovi akoby sa domácim roztriasli kolená. Všetci pôsobili mimoriadne nervóznym dojmom, obstál iba nebojácny Maršoun, v závere opäť Skřivánek a miestami Pěnčík.** Hostia predviedli vo väčšine stretnutia exhibičnú hru. Prekypovali vtipom, presnou muškou a ovládali podkošové súboje. **Voračku bezpečne ubránili Ammer, resp. Zedníček.**

| | | | | | |
|---|---|---|---|---|---|
| 1. NHKG Ostrava | 9 | 8 | 1 | 798:642 | 17 |
| 2. Brno | 9 | 7 | 2 | 818:710 | 16 |
| 3. Sl. Praha | 8 | 7 | 1 | 789:586 | 15 |
| 4. Sparta | 9 | 6 | 3 | 795:715 | 15 |
| 5. B. Ostrava | 9 | 6 | 3 | 728:688 | 15 |
| 6. Pardubice | 9 | 6 | 3 | 812:816 | 15 |
| 7. Handlová | 9 | 4 | 5 | 655:741 | 13 |
| 8. Prievidza | 9 | 3 | 6 | 690:835 | 12 |
| 9. Olomouc | 9 | 2 | 7 | 726:760 | 11 |
| 10. Svit | 8 | 2 | 6 | 592:636 | 10 |
| 11. Inter | 9 | 1 | 8 | 680:812 | 10 |
| 12. Bohemians | 9 | 1 | 8 | 685:827 | 10 |

# ŠPORT

13. 12. 1970

## nech je predovšetkým športom!

Baník Handlová - DUKLA 67:66 (37:37)

Podali sme zlepšený výkon ako v Prievidzi. Na víťazstvo to však nestačilo, i keď sme k nemu mali blízko.

Zápas mal vyrovnaný a podivný priebeh – na tavly sme „vyhrali" 48:34. V polčase sme uvažovali o vytavlovaní celého družstva. Tréner pplk. Válek sa však rozhodol dohrať zápas s lavičkou.

Po odchode **LUKAŠÍKA** sme boli my pánmi situácie a boli by sme vyhrali, nebyť podrazu zo strany rozhodcov.

Ale v Handlovej je to predsa normálne. V druhom polčase výborne zahral **HRADEC**.

Body: Hummel 14, Pekárek 15, Dzurilla 12
Hradec 8, Kos 5, Dvořák a Tóth po 4,
Loydl 1, Suchánek 2.

tr. h. 22/12

Rozhodovali: Chalupa
Zahradníček

Techická: Tóth

**INTER — PRIEVIDZA 83:84 (30:27), Inter: Rosival 15, Wagner 14, Gabáni 13, Žiak 8, Fabula, Blaškovič, Tvaroška po 4, Navrátil 3, resp. I. Chrenka 18, Ňuchalík 13, Michalík 11, Maresch 10, Palkovič 7, Dubovec 6. Tr. hody: Inter 18/9, Prievidza 20/12. INTER — HANDLOVÁ 70:78 (38:36), Inter: Gabáni 14, Fabula 12, Wagner, Navrátil po 10, Horňanský, Bahník po 6, Žiak 8, Tvaroška 4, resp. Lacina 24, Malárik 17, B. Lukášik 14, Lovík 11, Štembera, Bačík po 6. Tr. hody — Inter: 14/12, Handlová 22/16. Rozhodovali Mikolaj, Szepesi.**

SVIT — PARDUBICE 93:87 (52:46). Svit: Beránek 30, Straka 23, Preisler 12, Brychta, Maurovič po 8, Setnička, Konvička po 6, resp. Brabenec 30, Voračka 26, Maršoun, P. Kovář 8, Pěnčík, Formánek, J. Kovář po 4, Málek 2. Tr. hody: Svit 24/17, Pardubice 24/21. SVIT — SPARTA 81:72 (43:38), Svit: Beránek 22, Hraška 14, Maurovič 13, Straka 10, Konvička, Preisler, Vraniak po 6, Setnička 4, resp. Douša 20, Kapoun 16, Mrázek 14, Korec 10, Klíma 8, Strnad 4. Tr. hody: Svit 18/11, Sparta 18/10. Rozhodovali Kuchař, Sochna.

**BRNO — HANDLOVÁ 85:67 (50:31), Brno: Novický 14, Vítek 12, Šrámek 11, Pospíšil, Bobrovský, David po 10, Kovařík 7, Bílý, Kratochvíl po 4, Balaštík 3 resp. Lacina Lovík po 17 Malárik 8, Štembera, Bačík, Chrenko po 6, B. Lukášik, Žídek, Mikuláš po 2, Šuba 1. BRNO — PRIEVIDZA 99:71 (37:31), Brno: Kovařík 20, Bobrovský 19, Vítek, Balaštík po 12, Novický, Pospíšil po 10, David, Šrámek po 8, Bílý 2, resp. I. Chrenka 15, Maresch 12, Palkovič 10, Dubovec 8, Ňuchalík 8, Michalík, P. Chrenka, Štanga**

# Zaznamenali zapisovatelia

**po 4, Milota, Kmeť, Huliak po 2. Tr. hody: Brno 22/18, Prievidza 18/15. Rozhodovali Novotný, Strouhal.**

SL. PRAHA — BANÍK OSTRAVA 113:58 (53:29), Sl. Praha: Zídek 26, Ružička 18, Ammer 15, Konopásek, Tomáš po 12, Sako, Kovář, Baroch po 8, Zedníček 6, resp. Jambor 20, Vocetka 10, Heinecke 9, Svoboda 6, Ďuriš 5, Cvrkal 4, Elbel 4. Tr. hody: Slávia 18/11, Baník 10/4. SL. PRAHA — NHKG OSTRAVA 109:72 (54:35), Sl. Praha: Zídek 26, Zedníček 22, Ružička 14, Mifka 11, Ammer 9, Kovář 8, Sako 7, Konopásek 4, resp. Konečný 13, Janál 12, Hrbáč 9, Škuta, Dostál po 8, Terč, Burian po 6, Röhlich, Nevřela po 4, Sehnal 2. Tr. hody: Slávia 26/17, NHKG 20/12. Rozhodovali Jahoda a Titteibach.

**BOHEMIANS — NHKG OSTRAVA 82:84 (34:41), Bohemians: Žák 14, Fryč 13, Kolář 10, Blank 9, Přibyl 7, Janout 6, Bendl 3, resp. Hrbáč 27, Janál 16, Terč 13, Kostka 9, Burian, Škuta, Röhlich, Konečný po 8, Sehnal, Dostál po 2, Krajc 1. Tr. hody: Bohemians 28/16, NHKG 18/10. BOHEMIANS — BANÍK OSTRAVA 75:85 (45:28)I, Bohemians: Kolář 20, Fryč 17, Přibyl, Rittenauer po 9, Bendl 8, Žák 6, Šedivý 5, Janout 2, resp. Svoboda 19, Vocetka, Jambor po 9, Coufal 6, Heinecke 8, Házel, Elbel po 4, Vrobel, Ďuriš po 2. Tr. hody. Bohemians 22/13, Baník 12/7. Rozhodovali P. Novák, Kubík.**

OLOMOUC — SPARTA 92:83 (52:44), Olomouc: Pekárek 36, Hummel 22, Dzurilla 16, Tóth 9, Kos 8, Záthurecký 1, resp. Douša 30, Mrázek 18, Kapoun 14, Klíma 7, Korec 6, Janda 2. Tr. hody: Olomouc 32/24, Sparta 20/11. OLOMOUC — PARDUBICE 106:92 (40:39, 84:84), Olomouc: Pekárek 28, Dzurilla 26, Hummel 16, Kos 11, Tóth 9, Suchánek 4, Záthurecký, Lacina po 2, resp. Voračka 27, Brabenec 20, Pěnčík 17, Maršoun 10, Hrubý, J. Kovář po 3, Formánek, Skřivánek, P. Kovář, Sykora po 2. Tr. hody: Olomouc 32/28, Pardubice 30/20. Rozhodovali Pošvář, Sudek.

## Olomouc: Tvrdo vybojované víťazstvá

Proti Pardubiciam viedli vojaci stále o 8 až 10 bodov. Vedenie stratili 30 sek. pred koncom, nedovolili však hosťom vystreliť, a tak sa predĺžovalo. V predĺžení domáci jasne zvíťazili 22:8. Sklamali vysokí hráči oboch celkov, páčili sa Dzurilla, Pekárek, Tóth, resp. Brabenec a Voračka v útoku. Sparte patril v Olomouci nástup. Dvořák psychicky nezvládol bránenie Doušu. Návratom Kosa sa vylepšila aj obrana a vojaci viedli prakticky stále o 4 až 6 bodov. Bol to zápas Pekárka, ktorého neudržal Mrázek ani Klíma. U hostí hral Douša napriek 30 bodom priemerne. Vilímec dobre dirigoval, ale slabo strieľal. Kapoun a Mrázek sa páčili útočne.

**Dukla Olomouc—RH Pardubice 106:92 (84:84, 40:39)**

# V prodloužení dostali křídla

Včerejší utkání I. ligy košíkové mužů v Olomouci bylo zvláště v závěrečné části maximálně dramatické. Oba celky se střídaly ve vedení a domácí Dukla hlavně zásluhou špatné taktiky hostí v posledních 30 vteřinách ubránila nerozhodný výsledek v normálním čase. Jestliže Olomoučané hráli celých 40 minut zatíženi obrovskou nervozitou, mnohokrát nepřesně kombinovali, špatně doskakovali a nejednou i nepřesně stříleli, pak prodloužení jim vyšlo stoprocentně. V těchto pěti minutách jako by se jim podařilo odvalit do nenávratna kámen zatěžující jejich hru a jako by jim narostla basketbalová křídla, přidal se i kus válečnického štěstí a nakonec suverénně zvítězili čtrnáctibodovým rozdílem. Z celkového pohledu se hrálo urputně, zvláště v obraně, a časté osobní chyby byly příčinou, že sedm hráčů muselo pro pět faulů opustit hřiště (Hummel a Dzurilla z Olomouce, Skřivánek, Kovář J., Pěnčík, Kovář P. a Málek z Pardubic). Oporou domácích byl tentokrát zvláště Dzurilla a střelecky zaslouží pochvalu i Pekárek. U hostí byl nejlepší Voračka, hlavně zásluhou takřka neomylné mušky. Nejlépe stříleli za Olomouc Pekárek 28, Dzurilla 24, Kos 19, Hummel 18, Tóth 11, za Pardubice Voračka 27, Brabenec 18, Pěnčík 17, Maršoun 14, rozhodovali ing. Pošvář a ing. Sudek, 200 diváků.

(jk)

18. 12. 1970.

# DUKLA - RH Pardubice 106:92 (40:39, 84:84)

Nemysleli sme si, že zápas s Pardubicami nám zahrá tak na nervy. V príprave sme ich taktiež porazili na ich domácom ihrisku.

Nakoniec sme s námahou obránili nerozhodný stav v normálnom čase. Doteraz bol zápas vyrovnaný a striedali sme sa vo vedení. Hneď v úvode sa nešťastne zranil dobre hrajúci **HRADEC**, a podľa doktora Vladimíra Vrbu, bude dlhší čas vyradený z aktívnej činnosti.

Predĺženie už vyznelo jednoznačne v náš prospech aj bez vyfaulovaných opôr **DURILLU A HUMMELA**.

Body: Pekárek 28, Hummel 16, Durilla 26,
Tóth 9, Kos 8, Zatkovecký 2,
Juchánek 4, Lacina 2

tr. h. 32/26

Rozhodovali: Poštvár
Sudek

## Basketbalová liga mužů má za sebou první kolo

# Vede Brno - ale jen do úterý?

**Ligová tabulka je po neděli trochu zamotaná. To proto, že Inter Bratislava, který jede na zájezd do Ameriky, si svá utkání předehrával. Z pěti zápasů nevytěžil však ani jediné vítězství. Loňský mistr VŠ Praha má velkou šanci jít do nového roku jako vedoucí tým ligy. V úterý hraje se svým velkým rivalem brněnskou Zbrojovkou. Bude to jistě důstojná tečka za letošní sezónou.**

**Ostravské oddíly si odvezly od Sl. VŠ Praha pěknou „nadílku" ● Překvapení: Bohemians zdolaly Baník Ostrava ● Olomoučtí vojáci dohánějí ztracené body ● V úterý v Praze na Letné „televizní utkání" VŠ Autoškoda — Zbrojovka Brno**

| | | | | | |
|---|---|---|---|---|---|
| 1. Zbrojovka Brno | 12 | 10 | 2 | 1077:914 | 22 |
| 2. VŠ Praha | 11 | 10 | 1 | 1118:776 | 21 |
| 3. NHKG Ostrava | 11 | 9 | 2 | 984:813 | 20 |
| 4. Sparta | 11 | 6 | 5 | 950:888 | 17 |
| 5. RH Pardubice | 11 | 6 | 5 | 991:1015 | 17 |
| 6. B. Ostrava | 11 | 6 | 5 | 851:876 | 17 |
| 7. B. Handlová | 11 | 5 | 6 | 800:896 | 16 |
| 8. B. Prievidza | 11 | 4 | 7 | 825:997 | 15 |
| 9. Dukla Olomouc | 11 | 4 | 7 | 924:935 | 15 |
| 10. Inter Bratislava | 14 | 1 | 13 | 1014:1213 | 15 |
| 11. Bohemians | 12 | 3 | 9 | 899:1061 | 15 |
| 12. J. Svit | 10 | 4 | 6 | 786:795 | 14 |

### JEDNOZNAČNÝ ZÁPAS

**Sl. VŠ Praha Autoškoda—NHKG Ostrava 109:72 (54:35).** Zídek 26, Zedníček 22, Růžička 14, Mifka 11, Ammer 9, Kovář 8, Baroch 8, Sako 7, Konopásek 4 — Konečný 13, Janál 12, Hrbáč 9, Dostál a Skuta 8, Terč a Buryán 6, Röhrich a Nevřela 4, Sehnal 2, trestné hody: 24/17:20/12, fauly: 30:38, pět osobních chyb: Röhrich, Kostka a Terč (všichni NHKG). 800 diváků. Řídili dobře Jahoda a Tittelbach. Se zájmem očekávané střetnutí mělo po prvních deseti minutách zcela jednoznačný průběh. Hosté, patřící letos k nejlepším mužstvům ligy, pražské diváky svým výkonem vcelku zklamali. Proti precizní obraně Slávie se jen těžko prosazovali. Dokonce se stalo, že několikrát za 30 vteřin nenašli chvilinku, ve které by mohli vystřelit. Domácí hráli v obraně skutečně naplno, nešetřili se, každý z hráčů se snažil podat maximální výkon. V útoku vyvolával Růžička svou přesnou střelbou uznalý potlesk diváků. Rovnocennými partnery mu byli Zídek a Zedníček. V 15. min. vedli domácí 41:25. Tempo poněkud ochablo, nepřesných přihrávek na obou stranách přibývalo, po přestávce nasadilo vedoucí mužstvo presink, se kterým by mohli jít na přehlídku. V útoku dokazoval Ammer jistou ruku a jemnou techniku. V těchto několika minutách měli domácí rozchrávací sólo a diváci také nešetřili potleskem. Ostravské mužstvo se snažil na hřišti řídit zpočátku jeden z ligových veteránů Konečný. Uklidňoval, povzbuzoval, ale mnoho nepořídil.

### CO ŘÍKALI TRENÉŘI?

**N. Ordnung — trenér reprezentantů:** „V Ostravě bych zřejmě viděl jiné mužstvo, určitě sebevědomější, v Praze zahrálo jen průměrně. Hra domácích se mi líbila. Byl to vynikající kolektiv s výbornými individualisty."

**J. Šíp — VŠ Autoškoda:** „Od zápasu s Istanbulem se nám daří, hráči mají chuť do hry, hrají s velkým zaujetím. Především si cením neprostupné obrany. Hosté zahráli jen to, co jsme jim dovolili."

**J. Kozák — NHKG:** „Mužstvo, které hraje na špici tabulky, se nesmí dopouštět takových chyb, jako my. Je vidět, že nás čeká ještě hodně práce. Domácí zahráli výborně. Naši zapomněli bojovat."

**Sl. VŠ Praha Autoškoda—B. Ostrava 113:58 (54:29).** Zídek 26, Růžička 18, Ammer 15, Konopásek a Tomáš 12, Kovář, Baroch a Sako 8, Zedníček 6 — Jambor 20, Vocetka 10, Heinecke 9, Svoboda 6, Ďuriš 5, Cvrkal a Elbel 4. Tr. hody: 18/10:10/5, fauly: 31:28, pět faulů: Baroch, Ďuriš, Elbel a Heinecke. 300 diváků, rozhodčí Jahoda a Tittelbach. Ve 14. min. vedli domácí již 40:11 a Baník se nestačil bránit. Opět se ukázalo, jak mocnou zbraní je presink. Hosté se na začátku druhého poločasu téměř nedostali pod domácí koš. Za pět minut vstřelili dva body... Líbili se: rtuťovitý Konopásek, jistý Růžička a s elánem hrající Tomáš. (na)

### SETŘÁSLI KOMPLEX Z OSTRAVY?

**Zbrojovka Brno—B. Prievidza 99:71 (47:31).** Kovařík 20, Bobrovský 19, Vítek a Balašřík 14 — I. Chrenka 15, Maresch 12. Řídili Novotný a Strouhal. 300 diváků. Zbrojovka zahrála s velkou chutí a elánem až v posledních deseti minutách. Jinak byla hra celkem rovnocenná, na domácích bylo vidět, že jenom těžce setřásají útlum formy, který si přivezli z Ostravy.

**Zbrojovka Brno—B. Handlová 85:67 (50:31).** Novický 14, Vítek 12, Šrámek 11 — Lacina a Lovík 17. Řídili Novotný a Strouhal. 300 diváků. Brno hrálo se základní pětkou jen úvodních deset minut, pak přišli na hřiště mladí. Ti hráli rychle, živě. Diváci odcházeli spokojeni — viděli kavalírskou košíkovou. (jlk)

### VOJÁKŮM SE DAŘILO

**Dukla Olomouc—Sparta 92:83 (52:44).** Pekárek 36, Hummel 22, Dzurilla 16, Douša 30, Mrázek 18, Kapoun 14. Tr. hody: 30/22:20/11. Rozhodčí Pošvař a Sudek. 400 diváků. Po pátečním vítězství nad Pardubicemi, kdy Olomoučané v prodloužení zahráli výborný basketbal, se opět vojákům kromě několika úvodních minut dařilo. Nosnými sloupy mužstva byli Dzurilla, Hummel a Pekárek. Spartan Douša vstřelil 30 bodů, ale v rukou měl mnohem více. Hrálo se oboustranně tvrdě — sedm hráčů zasedlo nuceně na lavičku: Suchánek, Hummel, Kos — Korec, Vilímec, Klíma a Strnad.

**Dukla Olomouc—RH Pardubice 106:92 (84:84, 40:39),** hrálo se v pátek. (jl)

**J. Svit—RH Pardubice 93:87 (52:45).** Beránek 30, Straka 23, Preisler 12, Voračka 26, Brabenec 30, Maršoun 9. Řídili Sochna a Kuchař. 800 diváků. Domácí podali letos zatím jeden ze svých nejlepších výkonů. Hosté v závěru mohutně dotahovali, ale náskok Svitu byl již dostatečný.

**J. Svit—Sparta 81:72 (43:38),** hrálo se v pátek. (m)

### UŽ SE VIDÍ V AMERICE...

**Inter Bratislava—B. Handlová 70:78 (36:38).** Gabáni 14, Fabula 12, Navrátil 10, Wagner 10 — Lacina 24, Malarík 17, B. Lukašík 14, Lovík 11. Řídili Mikolaj a Sepéši, 500 diváků. Handlová za celé utkání udělal méně chyb, a to nakonec rozhodlo a jejím vítězství. Rozhodnutí přišlo ve 30. min., kdy Baník několika rychlými akcemi si vytvořil sedmibodový náskok. Nejlepšími hráči byli u Handlové B. Lukašík a u domácích Gabáni.

**Inter Bratislava—B. Prievidza 63:64 (30:27).** Rozsíval 15, Wagner 14, Gabáni 13 — Chrenka 18, Ňuchalík 13, Michalík 11. Řídili Mikolaj a Sepéši, 300 diváků, z nichž byla asi polovina z Prievidze. Inter je již jednou nohou na americkém zájezdu. Sehrál v posledním týdnu pět utkání a takové zatížení je na nováčku příliš znát. Vedl ještě pět vteřin před koncem. O jeho porážce rozhodl Maresch. (kš)

### BANÍK: 30PROCENTNÍ STŘELBA

**Bohemians—B. Ostrava 75:65 (45:28).** Kolář 20, Fryč 17, Přibyl 9, Rittenauer a Bendl 8 — Svoboda 19, Vocetka a Jambor 10, Heinecke 8, Cvrkal 7. Tr. hody: 22/13:12/7. Fauly: 28:35, pět faulů: Rittenauer, Bendl — Svoboda, Házel, Cvrkal, Heinecke. Baník hrál neurovnaně, zvláště se střelbou byl na šíru. Ta se pohybovala kolem 30 procent. Podařilo se mu dotáhnout 17bodový náskok domácích na dva body (53:51), ale pak přišel poslední nápor domácích, rozhodující.

**Bohemians—NHKG 82:94 (34:41).** Kolář 10, Žák 14, Fryč 13 — Hrbáč 27, Janák 16. Domácí vystačili se silami jen do poločasu.

*BASKETBALISTÉ olomoucké Dukly dvěma úspěchy nad Pardubicemi a Spartou získali čtyři body. Snímek Milana Hořínka je z utkání Dukla—Sparta (92:83), s míčem Olomoučan Hummel.*

rtm. HRADEC doma KLOPÝTL

20. 12. 1970

# DUKLA - Sparta Praha 92:83 (52:44)

Začiatok zápasu nenasvedčoval na naše ľahké víťazstvo. Po piatočnom zápase sme mali obavy, aby sme taký výkon „nezopakovali".

Veľké starosti nám robili Dovča a Mrázek. Ešte v polčase sme si však rýchlou a pozornou hrou zabezpečili dostatočný náskok, ktorý sme počas celého druhého polčasu udržovali.

**PEKÁREK** opäť dokázal, že vie na Sparte tradične dobre zahrať. Tentokrát mu dobre sekundoval **celý kolektív.**

Body: Pekárek 36, Hummel 22, Dovrilla 16, Tóth 9, Kos 8, Latkovecký 1

tr. h. 32/26

Rozhodovali: Sudek
Pošvář

**Zápisník basketbalové ligy**

# Kdo dohoní Zídka a Joškovou?

**Nejlepší střelci:** Zídek (VŠ Praha) 226 (28,2), Bobrovský (Brno) 232 (25,7), Voračka (Pardubice) 221 (24,5), Douša (Sparta) 194 (21,5), I. Chrenka (Prievidza), Brabenec (Pardubice) 177 (19,6), Pekárek (Olomouc) 171 (19,0), Malarík (Handlová) 163 (18,1). Ženy: Jošková (KPS Brno) 212 (23,5), Petrovičová (Sn Bratislava) 202 (22,4), Hamplová (Pod.) 190 (21,1), Štrbáková (Sn Bratislava) 188 (19,7), Jindrová (VŠ Praha) 171 (19,0), Děkanová (Lok. Bratislava) 156 (17,3), Galašová (Koš.) 137 (15,2).

**Trestné hody:** Malarík 30/28=93 procent, Jambor (B. Ostrava) 26/22=84 procent, Gabáni (Inter) a Strnad (Sparta) 18/15=83 procent, Voračka 84/69=83 procent, Bobrovský 70/56=80 procent, Lukašík (Handlová) 20/16 rovná se 80 procent. Ženy: Galášová 54/45=83 procent, Piatková (Sn Bratislava) a Zvolenská (Lok. Bratislava) a Zvolenská (Lok. Bratislava) 22/17=77 procent, Krahulcová 38/29=76 procent. Trestné hody: družstva: Handlová 162/125=77,1 procenta, Sparta 194/137=70,6 procenta, Brno 172/120=69,7 procenta, Inter Bratislava 154/107=69,4 procenta, VŠ Praha 164/113=68,8 procenta. Ženy: Un. Brno 168/113=68 procent, VŠ Praha 194/129=66,4 procenta, Sn Bratislava 170/111=65,2 procenta, Košice 196/123=62,7 procenta, KPS Brno 190/118=62,1 procenta.

Fauly: Muži: Brno 23,4, Sparta 25,1, Svit a Pardubice 26,8..., 11. Inter 33,5, 12. Bohemians 35,8. Ženy: Lok. Bratislava 19,1, VŠ Praha 22,7, KPS Brno 24,6..., 11. Prešov 27,6, 12. Un. Brno 29,2.

Nejužitečnější hráčka: 7 b. Petrovičová, 6. Coufalová (Přerov), Lipovská (Prešov), Ropková (Poděbrady), 5. Fialová (Orbis), Jindráčková (Ústí), Jindrová a Jošková. (pp)

**Zdeněk Humme!**, reprezentant ČSSR v košíkové, člen Dukly Olomouc: „Mohu být spokojen. Dostat se z Olomouce do výběru národního mužstva není jistě jednoduché. Dařilo se nám i v lize, a probojovali jsme se i do Poháru vítězů pohárů. V novém roce bych se chtěl dostat na Vysokou školu v Olomouci ke studiu tělocviku, který je pro mne opravdu hodně blízký. Pochopitelně, že bych si rád udržel místo v reprezentaci a pomohl Dukle k lepšímu umístění v I. lize, než jak si stojíme na přelomu obou roků."

# Inter na roztrhanie

(gd) — Nováčik I. basketbalovej ligy mužov Inter je v týchto dňoch na roztrhanie. Prečo? **Začiatkom budúceho roka odcestuje pravdepodobne na dlhší zájazd do USA, kde má zohrať 20 stretnutí.** Táto cesta za oceán je však podmienená o. i. aj tým, že **žlto-čierni musia predohrať svoje stretnutia o body, ktoré sú na programe v januári.**

**Už dnes preto nastúpia v Brne proti Zbrojovke, zajtra v Prahe proti VŠ a vo štvrtok zohrajú zápas s Bohemians.** Potom sa predstaví kolektív pod košmi na Pasienkoch. **Túto sobotu a nedeľu hostí banícke celky z Prievidze a Handlovej, 23. decembra Svit a otázny je iba termín stretnutia s Duklou Olomouc.** V dnešnom stretnutí proti Zbrojovke nastúpi Inter bez chorého Žiaka.

**DRAHOMÍR VÁLEK, trenér košíkářů Dukly Olomouc:** „Přiblížit se loňským pozicím Dukly v košíkové a vychovat z juniorů, kteří jsou v našem družstvu, jednoho či dva reprezentanty pro mistrovství Evropy v NSR a rozšířit mládežnickou základnu v Dukle."

**Novoroční sportovní předsevzetí**

# Zúžím svůj pas o 10 cm!

"

"

přisahal Ivan Trnovský po polnoci v Mikulovskej !!

„Šéf sa rozhodol mu sekundovať.

22. XII. 1970

# Inter Blava - DUKLA 78:112 (40:50)

Na posledný tohoročný zápas sme si zašli do Brna; vyhoveli sme tým požiadavke Interu o predohratie zápasu.

Zápas bol pre nás formalitou, Inter stačil držať krok len v úvodných minútach. Výkony **DZURILLU, PEKÁRKA A HUMMELA** prešli v závere do exhibície.

Inter nestačil zachytávať naše rýchle protiútoky a nevedel brániť Pekárkovu streľbu, ktorý hodil za prvý polčas 22 bodov.

Opäť sme však dovolili súperovi priveľ v obrane.

Po návrate z Brna sme sa lúčili so **Starým rokom** v Mikulovskej.

Body: Pekárek 36, Dzurilla 25, Hummel 20, Kos 14, Tóth 10, Dvořák 7.

tr. h. 12/10

Rozhodovali: Procházka
Pošvář

## Bezedné koše plné po okraj

# Manévry basketbalistů Dukly

Košíkáři Dukly Olomouc budou od čtvrtka 7. ledna do neděle 17. ledna v jednom kole, když v těchto dnech sehrají hned pět důležitých střetnutí. Ve čtvrtek 7. ledna to bude první utkání 2. kola Poháru vítězů pohárů, ve kterém hostí od 18 hod. mužstvo ze země mistrů světa jugoslávský KK Zadar, o den později a v neděli mají na programu dvě prvoligová utkání, nejdříve v pátek s TJ NHKG a potom s B. Ostrava, ve čtvrtek 14. ledna hrají v přímořském Zadaru odvetu a v neděli 17. ledna je čeká další prvoligový soupeř — Jiskra Svit. Všechna prvoligová utkání se hrají v olomoucké hale na Na Šibeníku ve všední den od 18 hod. a v neděli od 10 hod. a tak se olomoučtí příznivci bezedných košů mají nač těšit a basketbalisté Dukly nač připravovat a střádat síly — budou jich vrchovatě potřebovat. O jugoslávském soupeři, který v I. kole vyřadil albánskou Tiranu, není příliš zpráv, avšak jeho druhá příčka v uplynulé mistrovské soutěži země je dosti výmluvná. Olomoučané po neslavném ligovém začátku chytili právě v prvním kole PVP s holandským Haarlemem Flaming's, kterému v odvetě uštědřili pořádný výprask, druhý dech a ani proti takovým favoritům, jako jsou Jugosláv ci, neskládají předčasně zbraně. Střetnutí v Olomouci pískají Vinze z Maďarska, Drost z NSR, komisařem je Giordano z Itálie, odveta v Jugoslávii má určené rozhodčí v Alifragisovi z Řecka a Walzovi z Rakouska, když komisařem je Ital Gubbis. (jk)

# Naděje se blíží bodu mrazu

## Dukla Olomouc - KK Zadar 85:85 (49:41)

**Když byl za soupeře košíkářů olomoucké Dukly ve druhém kole evropské soutěže Poháru vítězů pohárů vylosován jugoslávský celek KK Zadar, bylo zřejmé, že vojáky čeká mnohem tvrdší oříšek, než jakým byl holandský Haarlem Flamingo, přes který do tohoto kola postoupili. Hra, kterou předvedli košíkáři ze země mistrů světa ve čtvrtečním utkání v olomoucké hale na Šibeníku, to plně potvrdila. A tak se zdá, že dosažená remíza zmrazila naděje na postup do semifinále.**

Dukla začala bojovat s velikým elánem, který ztratila ve druhém poločase po několika nezdařených akcích. Vojákům se nedá upřít snaha, ale byla na nich vidět vánoční přestávka a ruce jim svazovala také zbytečná nervozita. Nepodařilo se jim udržet získaný čtrnáctibodový náskok a remíza, uhraná v závěru, mnoho naděje nedává. V olomouckém kolektivu lze pochválit za předvedený výkon snad jen Hummela a Dzurillu, i když i u nich se projevovala nervozita při střelbě. Dá se říci, že velkou roli sehrála také větší zápasová zkušenost Jugoslávců. Oporou Zadaru je pořád Djerdja, který ani s přibývajícími roky neztratil nic ze svého umění. Jeho nástup v desáté minutě utkání byl praktickým k. o. nadějím Dukly na postup do semifinále Poháru. Rozhodl hru nejen výtečnou střelbou a vynikající rozehrávkou, ale byl prakticky k neudržení. Odvetné utkání bude sehráno za týden v Zadaru.

Nejlépe za Duklu stříleli Hummel a Pekárek po 23, Dzurilla 16, Kos 11, za Zadar Djerdja 26. Před 1200 diváky rozhodovali Drost z NSR a Vincze z Maďarska. -va-

*Trenér Dukly D. Válek předává upomínkový dar jugoslávskému trenérovi Lokinovi, uprostřed lékař Zadaru MUDr. Anjelko.*

*Na snímku M. Hořínka přihrává Záthurecký Kosovi, s číslem 4 jugoslávský košíkář Valčič, s č. 10 opora celku Zadaru Djerdja.*

## Košíkáři do druhé poloviny

# Vojáci musejí zabrat

Již tento týden vstoupí do druhé poloviny naše nejvyšší košíkářská soutěž. Před zahájením bojů se stručně podívejme na situaci po prvé části. Celkem jednoznačně můžeme určit budoucího vítěze I. ligy. Měla by jím být Slavia VŠ Praha, která má ve svých řadách deset reprezentantů a nenechává nikoho na pochybách, že vyhraje. V podzimním kole odvedla dobrý výkon NHKG Ostrava. Má velmi dobré tréninkové a materiální možnosti, vhodně doplnila družstvo a má šance bojovat o druhé místo. Další účastník z našeho kraje, Baník Ostrava, udělal vše pro to, aby letos nemusel bojovat o záchranu a je zatím v první polovině tabulky.

Nás bude pochopitelně nejvíce zajímat boj olomoucké Dukly. Vojáci prodělali před soutěží velkou výměnu hráčů a měli také nepříznivé vylosování, když hráli sedm utkání venku. K dobrému psychickému stavu mužstva jistě nepřispěly tři nešťastné porážky (Baník, Svit, Handlová) a v poslední minutě prohrané utkání se Zbrojovkou Brno v domácím prostředí. Dukla bude muset vynaložit mnoho úsilí, aby se dostala do horní poloviny tabulky, zvláště když ji čekají i boje v Poháru vítězů pohárů. Bude však nyní mít více utkání doma a domácí prostředí hraje v košíkové velkou roli. Olomoučtí sportovní příznivci budou mít možnost již zítra od 18 hodin sledovat v hale na Šibeníku utkání Dukla—NHKG a v neděli od 10 hodin potom zápas Dukla—Baník Ostrava.

**Dnes na Zadar** Tento snímek je sice z utkání olomoucké Dukly s bratislavským Interem, nicméně vám jím chceme navodit atmosféru vojenské sportovní haly na Šibeníku, kde bude dnes večer vybojováno první utkání druhého kola Poháru vítězů pohárů, v němž hostí olomoučtí vojáci jugoslávský celek KK Zadar. Utkání začíná v 18 hodin.

## Dukla Olomouc—KK Zadar 85:85 (49:41)

# Postup zůstal snem

**První utkání 2. kola Poháru vítězů pohárů v košíkové mužů bylo v Olomouci očekáváno po pěkném výkonu vojáků proti holandskému Haarlem Flaming's s nevšedním zájmem a nechyběly ani některé optimistické předpovědi, přestože soupeř představuje reprezentanta ze země mistrů světa.**

Zadar si totiž v nejvyšší soutěži Jugoslávie nevede momentálně nejlépe a citelně mu chybí Čosić, který studuje v USA. Ovšem i olomoucké mužstvo ve srovnání s loňskými výsledky i výkony zaznamenalo pokles a odchod takových hráčů, jako byli Zídek, Sako a Hrbáč se musel projevit. Utkání samé také naprosto zřetelně dokázalo nevyrovnanost vojáků a když se nedařilo Kosovi na pivotu, nemohly stálé opory mužstva Hummel, Dzurilla a Pekárek stačit sami na všechno. Jugoslávcům nehráli příliš dobře vysocí, ale vynikajícím způsobem se představili na rozehrávce kde zvláště Djerdja byl přímo fantastický, dobře kombinovali a také po taktické stránce byli plně na výši. Za týden se hraje v přímořském Zadaru odveta a připočteme-li k předvedeným výkonům výhodu domácího prostředí, pak vyhlídky na postup našeho mužstva jsou hluboko pod bodem mrazu. Úvod střetnutí byl nadějný, když Dukla neustále vedla a ve 12. minutě dokonce 35:21, což byl největší rozdíl za celý hrací čas. Hosté poprvé vyrovnali ve 32. minutě 67 ku 67, poprvé vedli ve 38. minutě 77 ku 78, a nakonec to byli domácí, kteří dvěma trestnými hody Hummela upravili výsledek na konečnou podobu. Nejlépe střílelí za Olomouc Pekárek 23, Hummel 22, Dzurilla 16, Kos 11, za KK Zadar Djerdja 23, Olujič 12, Stipčevič a Valčič po 10. Trestné hody Dukla 28/20, Zadar 20/13, fauly celkem Dukla 20, Zadar 28, rozhodovali Drost z NSR a Vinczer z Maďarska. Přihlíželo 1200 diváků. (jk)

# Dukla proti Zadaru
# Podaří se postoupit?

**Ještě před zahájením druhé poloviny naší nejvyšší basketbalové soutěže sehraje olomoucká Dukla střetnutí druhého kola evropské soutěže Poháru vítězů pohárů. Soupeřem jí bude v domácím prostředí jugoslávský celek KK Zadar. Jugoslávští košíkáři budou jistě silnějším kolektivem než protivník Olomoučanů v zahajovacím kole Poháru — holandské mužstvo Haarlem Flamingos. Vojáci mají mladý kolektiv, který se dává dohromady, ale přesto nejsou bez šancí na postup. Budou však muset zopakovat výkon, který podali v odvetě proti Holanďanům, kdy zlikvidovali 35bodový náskok. Přidá-li se k tomu podpora domácího publika, mohou si vojáci vytvořit dostatečný náskok pro odvetné utkání v Zadaru.**

**První zápas se hraje ve čtvrtek 7. ledna v 18 hodin v hale na Šibeníku. Řídit jej budou Vincze z Maďarska a Drost z NSR, komisařem je Ital Giordano.**

7. 1. 1971

# DUKLA - KK Zadar 85:85 (49:41)

Nezvyčajný basketbalový výsledok zápasu, v ktorom sme trestuhodne stratili 11 bodový náskok z prvých 10 minút hry.

Body: Hummel a Pekárek 23, Dzurilla 16, Kos 11, Tóth 9, Zátkovecký 2, Suchánek 1

tr.h 28/20

# DŮLEŽITÁ VÍTĚZSTVÍ OLOMOUCKÝCH VOJÁKŮ

**Košíkáři olomoucké Dukly mají v této době doslova „nabitý" program. Po pohárovém utkání s jugoslávským Zadarem sehráli hned příští den těžký ligový zápas s NHKG a v neděli jim byl soupeřem ostravský Baník. Z obou střetnutí vyšli vítězně, tento týden je čeká pohárová odveta v Zadaru a v neděli opět ligový boj se Svitem.**

## DUKLA - NHKG Ostrava 111:88 (52:48)

Olomoučtí vojáci nastupovali proti druhému mužstvu tabulky, které letos překvapilo jak pojetím hry, tak umístěním, s velkou snahou, probojovat se do horní poloviny tabulky. Jejich odhodlání někdy přecházelo v křečovitost a tak mnohdy ztráceli získaný náskok a ze zápasu vzniklo drama. Dukla získala vedení 38:24, ale poločas skončil 52:48. Po změně stran Olomoučtí zvyšovali náskok a v posledních třech minutách se již oba soupeři smířili s výsledkem. U vítězného celku si udržuje střeleckou mušku Pekárek, i když se těší velké pozornosti soupeřových obránců. Svůj standard zahrál Hummel a tuto dvojici velmi dobře doplnil Toth, který patřil k nejlepším. Podkošoví hráči Dzurilla a Kos odvedli velký kus práce. Zvláště Kos naznačil, že při větší soustředěnosti, odhadu při doskakování a jistotě při zakončování akcí by mohl být dobrým nástupcem Zídka.

Body Dukly: Pekárek 26, Hummel a Kos 22, Dzurilla 19, Toth 18, Suchánek 4. Za NHKG Janál 21, Terč 18, Rohrich 13.

# Zaznamenali zapisovatelia

**OLOMOUC — NHKG OSTRAVA 111:98 (52:48). Olomouc: Pekárek 26, Hummel 22, Kos 22, Dzurilla 19, Tóth 18, Suchánek 4, resp. Janál 21, Terč 18, Dostál 16, Röhlich 13, Kostka 12, Buryan 8, Hrbáč 6, Sehnal 2, Krajc 2. Tr. hody: Olomouc 24/21, NHKG 22/15. OLOMOUC — BANÍK OSTRAVA 101:88 (43:45). Olomouc: Pekárek 39, Hummel 21, Dzurilla 19, Kos 7, Dvořák 6, Tóth 5, Zátureckỳ 2, Suchánek 2, resp. Svoboda 27, Vocetka 18, Ďuriš 10, Cvrkal 8, Heinecke 8, Wrobel 6, Jambor 6, Salich 3, Elbel 2. Tr. hody: Olomouc 34/27, Baník 18/14. Rozhodovali Ing. Sudek, Bárth.**

**PRIEVIDZA — SPARTA 66:65 (26:43).** Prievidza Dubovec 16, J. Chrenka 15, Nuchalík 14, Palkovič 8, Michalík 7, Kmeť 4, P. Chrenka 4, resp. Klíma 16, Strnad 13, Douša 13, Mrázek 8, Kapoun 8, Vilímec 4, Babka 2, Nenadál 1. Tr. hody: Prievidza 16/8, Sparta 22/15. **PRIEVIDZA — PARDUBICE 94:85 (58:49).** Prievidza: Dubovec 16, P. Chrenka 14, J. Chrenka 14, Nuchalík 12, Michalík 11, Milota 10, Zuzánek 8, Palkovič 9, resp. Voračka 30, Brabenec 20, Maršoun 14, Skřivánek 10, Formánek 9, J. Kovář 2. Tr. hody: Prievidza 20/12, Pardubice 22/19. Rozhodovali Řezáček, Klíma.

**HANDLOVÁ — PARDUBICE 88:75 (45:46). Handlová: Lukášik 26, Malárik 19, Bačík 16, Lacina 12, Štembera 6, Mikuláš 5, Štrofek 3, resp. Voračka 29, Brabenec 20, Maršoun 10, Formánek 6, Skřivánek 4, Pěnčík 4, Málek 2. Tr. hody: Handlová 30/21, Pardubice 20/19. HANDLOVÁ — SPARTA 81:82 (40:35). Handlová: Lukášik 28, Malárik 22, Bačík 9, Lacina 8, Mikuláš 6, Štembera 4, Lovík 2, Chrenko 1, Šuba 1, resp. Douša 30, Vilímec 18, Kýn 8, Klíma 7, Kapoun 6, Mrázek 6, Strnad 4, Janda 3. Tr. hody: Handlová 32/24, Sparta 28/20. Rozhodovali Sochna, Procházka.**

**BOHEMIANS — BRNO 81:101 (30:52).** Bohemians: Fryč 16, Žák 15, Rittenauer 14, Kovář 14, Přibyl 8, Benda 7, Šedivý 6, Konečný 1, resp. Bobrovský 37, Pospíšil 22, Kovařík 13, Balaštík 12, Vítek 7, Šrámek 4, Novický 2, David 2. Tr. hody: Bohemians 20/9, Brno 20/11. Rozhodovali Jahoda, Huml.

**SVIT — BANÍK OSTRAVA 74:57 (41:27). Svit: Preisler 20, Beránek 17, Straka 14, Konvička 8, Maurovič 6, Setnička 5, Vraniak 4, resp. Wrobel 12, Jambor 12, Házel 8, Svoboda 7, Salich 6, Ďuriš 4, Cvrkal 4, Heinecke 4. Tr. hody: Svit 10/6, Baník 20/13. SVIT — NHKG OSTRAVA 74:69 (42:35). Svit: Beránek 26, Brychta 14, Konvička 12, Vraniak 10, Setnička 5, Maurovič 5, Preisler 2, resp. Škuta 15, Kostka 12, Janál 10, Krajc 8, Buryan 8, Dostál 6, Hrbáč 4, Sehnal 2, Terč 2, Röhlich 2. Tr. hody: Svit 18/14, NHKG 14/9. Rozhodovali Ing. Klen, Gerö.**

*Hodně košů viděli diváci v Olomouci v basketbalové lize: v pátek porazila Dukla NHKG (na Heřmánkově snímku uniká Kos Terčovi), v neděli dostal stovku i Baník.*

| | | | | | |
|---|---|---|---|---|---|
| 1. Zbroj. Brno | 14 | 11 | 3 | 1251:1104 | 25 |
| 2. VŠ Praha | 12 | 11 | 1 | 1227:849 | 23 |
| 3. NHKG Ostrava | 13 | 9 | 4 | 1131:998 | 22 |
| 4. D. Olomouc | 14 | 7 | 7 | 1248:1199 | 21 |
| 5. Sparta Praha | 13 | 7 | 6 | 1097:1037 | 20 |
| 6. RH Pardubice | 13 | 6 | 7 | 996:1051 | 19 |
| 7. Baník Ostrava | 13 | 6 | 7 | 996:1051 | 19 |
| 8. B. Handlová | 13 | 6 | 7 | 970:1053 | 19 |
| 9. B. Prievidza | 13 | 6 | 7 | 987:1147 | 19 |
| 10. Jiskra Svit | 12 | 6 | 6 | 915:921 | 18 |
| 11. Bohemians | 13 | 3 | 10 | 980:1183 | 16 |
| 12. Inter Bratisl. | 15 | 1 | 14 | 1092:1325 | 16 |

Dukla Olomouc—TJ NHKG 111:98 (52:48)

# Vojáci nezůstali nic dlužni

**Jen 22hodinový odpočinek si mohli dovolit olomoučtí košíkáři po utkání Poháru vítězů pohárů proti KK Zadar a již na ně čekal ambiciózní a agresivní celek TJ NHKG v boji o prvoligové body.**

Olomoučané vydrželi po celé střetnutí hrát s maximální chutí, bojovně a téměř bez výkyvů. Proti utkání s jugoslávci se viditelně zlepšil pivotman Kos. Na rozehrávce byl suverénní Hummel a Pekárkova střelba dostala opět tradiční přesnost. Nedařilo se Dzurillovi, avšak Tóth, který teď dostává více příležitostí, se lepší od zápasu k zápasu. Ostravané citelně postrádali své vysoké — zraněného Konečného a Škutu, který ohlásil přestup do Baníku Ostrava a s mužstvem do Olomouce vůbec nepřijel. Za tohoto stavu museli hosté spoléhat na Hrbáče, Dostála, Janála a další podstatně menší hráče, kteří se na hřišti prakticky všichni vystřídali. Při agresivním způsobu boje Ostravských totiž požehnané narůstaly osobní chyby a hned šest jejich hráčů muselo hřiště nedobrovolně opustit. Celkově je třeba říci, že vítězství Olomoučanů, kteří oplatili hostím porážku z I. kola, je naprosto zasloužené, když jen jednou za celý čas těsně prohrávali.

8. 1. 1971

# DUKLA - TJ NHKG 111:98 (52:48)

Druhý ťažký zápas v priebehu 2 dní nás zastihol vo výbornej forme. Podarilo sa nám opláti 100 bodovú prehru z Ostravy.

Hrali sme oproti včerajšku s pocitom menšej zodpovednosti, ale o to uvolnenejšie, rýchlejšie a presnejšie. Pochvalu si zaslúži celý kolektív.

Zápas bol pre divákov lahôdkou, videli mnoho košov a víťazstvo Dukly. Potvrdili sme oprávnené nároky na umiestnenie v hornej polovici tabuľky.

Body: Pekárek 26, Hummel 22, Kos 22, Dzurilla 19, Tóth 18, Suchánek 4

tv. h. 24/21

Rozhodovali: Sudek
Bartů

# DUKLA - Baník Ostrava 101:88 (43:46)

Dva předešlé těžké zápasy zanechaly na vojácích stopy. Hráči se jen pomalu dostávali do tempa, nedůsledně a staticky bránili, což vyhovovalo Baníku. Hosté v průběhu prvního poločasu měli náskok 13 bodů, který po vystřídání Dzurilly Suchánkem, což přineslo vylepšení obrany, stáhli domácí do konce půle na tři.

Po změně stran byla obrana Dukly k nepoznání. Všech pět hráčů hrálo s maximálním úsilím a pomalu vyrovnávali náskok. V páté minutě se poprvé ujala Dukla vedení a poté rozhodla šňůra deseti bodů. — V těchto fázích zahrál velmi dobře Dvořák. Velkou hru, zejména v útoku předvedl Pekárek, autor 39 bodů. Hummel se uplatnil jako dirigent a dobře unikal. Vysocí nezopakovali výkon z pátečního střetnutí.

Body Dukly: Pekárek 39, Hummel 21, Dzurilla 19, Kos 7, Dvořák 6, Toth 5, Záthurecký a Suchánek po 2.

Obě utkání řídili rozhodčí ing. Sudek z Bratislavy a ing. Bártů z Košic.

*Snímek M. Hořínka z prvoligového utkání Dukla Olomouc—Baník Ostrava. Vlevo Pekárek, vpravo Dzurilla.*

*Pod ostravským košem Dzurilla. Foto F. Kuneta.*

## DVE STOVKY OLOMOUCA

**OLOMOUC: STRELECKÉ HODY**

Prekvapenie súťaže — NHKG — udržala v piatok stretnutie vyrovnané do 10. minúty, potom bolo za tri minúty 38:24 a bolo rozhodnuté. Kos bol pod košom lepší ako Terč, Olomouc mal takto viac lôpt a keďže agresívna obrana hostí sa skončila vyfaulovaním viacerých hráčov, bolo rozhodnuté. Veľmi dobrý bol Pekárek, ďalej Hummel a Tóth; týchto dvoch aj vyhodnotili trénori ako najlepších. Baník v nedeľu začal s veľkým elánom a viedol do 5. minúty druhého polčasu zásluhou Ďuriša a Wrobela. Potom Dukla spresnila obranu, dosiahla „šnúru" desiatich bodov a rozdiel udržala do konca stretnutia. Pekárek opäť výborne strieľal i nahrával a svorne ho vyhlásili za hráča stretnutia.

10. 1. 1971

# DUKLA : Banik Ostrava 101:88 (43:46)

Začiatok zápasu sme trochu podcenili a kým sme sa spamätali, prehrávali sme o 13 bodov.

Svoje urobilo i to, že sme mali za sebou 2 ťažké zápasy z predchádzajúcich dní.

Po „umytí hlav" v prestávke sme brali ako vymenení, a o víťazovi nebolo pochýb.

Výborný strelecký výkon podal **PEKÁREK**, ktorý vsietil 39(!) bodov.

Body: Pekárek 39, Hummel 21, Dzurilla 19, Kos 7, Dvořák 6, Tóth 5; Zathurecký a Suchánek po 2.

tr. h. 34/27

Rozhodovali: Sudek
Bártů

ZADRANI MEĐU OSAM NAJBOLJIH U KUPU POBJEDNIKA KUPOVA

# VALČIĆ I ĐERĐA!

ZADAR, 15. januara — Zadar je izvojevao vizu za četvrtfinale! To je možda jedino vrijedno zabilježiti poslije uzvratne utakmice s Duklom. Moglo je i svršiti gore. Šutljivi gosti bili su u pravu prije susreta. Znali su da se samouvjerenost osvećuje. Priželjkivali su je i ovaj puta. Nadali su se da će neriješeno iz njihove kuće uspavati domaćina. A oni nisu imali što izgubiti! Nedostajao je korak do istine. Zadrani su se u posljednji čas trgli i »škapulali« se.

Bila je to čudna i teška utakmica. Svega smo više vidjeli u prvom dijelu od prave košarke. Nervozu, potezanje, promašaje, dodavanje nogom, smiješno suđenje. Gosti bez straha i opterećenja od samog početka odlučno su jurnuli na koš Zadrana. Odlični Pekarek je, u prvih pet minuta, redom pogodio koš domaćih koji su upola manje bili precizni. Tek su tada Zadrani shvatili težinu situacije i pokušavali sve, ali im ništa nije išlo od ruke.

U toku prvog dijela igre domaći su samo jednom uspjeli izjednačiti i povesti sa 26:23 zahvaljujući ulasku Đerđe u igru. No, na njemu se očito vidi trag trodnevnog ležanja i dijete. I nije mogao učiniti čudo. Bolna tačka Zadra su centri, ne daju što se od njih očekuje. Napomenimo i to da su njih četvorica zajedno dali samo 15 koševa u toku cijele utakmice.

Zahvaljujući vrlo dobro igri Valčića, u toku drugog poluvremena, i Đerđe koji je smogao snage i inata i učinio preokret u 27. minuti Zadar je izvojevao vrijednu pobjedu. Dovoljno je bilo pet minuta paklenog tempa domaćih da bi rezultat od 32:35 došao na 39:35, pa na 49:42, 52:44, 64:54. Tri minute prije kraja i deset koševa prednosti bilo je dovoljno da domaći popuste i da se Đerđa ide odmoriti na klupu. No, kada je vidio da se gosti približavaju, ušao je u igru i »smirio duhove«. Četiri tisuće gledalaca je snažnim pljeskom pozdravilo uspjeh svojih igrača.

Suci Lalos iz Grčke i Walz iz Austrije nisu imali ujednačen kriterij. Dok je prvi značajno svirao, njegov kolega iz Austrije je u nekoliko navrata naprosto ispao smiješan. Vidjeli smo napretek čudnih odiuka i neviđenih poteza u košarkaškoj igri. Recimo da je najmanje desetak puta lopta dodana nogom, a da se pritom igra nije zaustavila.

Trener Dukle Valek nam je izjavio:

— **Izgubili smo utakmicu u Olomoucu. Moji su igrači mladi i nisu navikli na tako bučno navijanje što je na njih djelovalo da se u drugom dijelu izgube. Valčić i Đerđa su nas pokopali.**

Đerđa je bio zadovoljan nakon utakmice:

— **Pobijedili smo i to je važno.**

**R. G.**

## ZADAR — DUKLA 66:61 (28:29)

**ZADAR — Uzvratni susret Kupa pobjednika kupova. U prvom susretu 85:85. Dvorana u Jazinama. Gledalaca 4000. Delegat Bigot (Francuska), suci: Lalos (Grčka) i Walz (Austrija)**

**ZADAR: Valčić 20, Stipčević 4, Košta 5, Vanjak, Marcelić 10, Gruškovnjak, Đerđa 13, Ostarčević, Jerak 4, Oluić 5, Matulović 2, Brajković 3**

**DUKLA: Dzurilla 10, Zathurecky, Suchanek 4, Loyld, Hummel 5, Kos 13, Lacina 2, Dvoržak 2, Pekarek 18, Toth 7, Trnovsky**

U OSMINI FINALA KUPA POBJEDNIKA KOŠARKAŠKIH KUPOVA: »ZADAR« — »DUKLA« (OLOMOUC) 66:61 (28:29)

# USPJEH »ZADRA«!

ZADAR, 14. siječnja (tel.) — Uzvratna utakmica II kola Kupa evropskih pobjednika kupa u košarci. Dvorana »Zadra«.

**»ZADAR«: Valčić 20, Stipčević 4, Košta 5, Vanjak, Marcelić 1, Gruškovnjak, Đerđa 13, Ostarčević, Jurak 4, Olujić 5, Matulović 2, Brajković 3**

**»DUKLA«: Dzurila 10, Zathurecky, Suchanek 4, Loyl, Hummel 5, Kos 13, Lačina 2, Vorak 2, Pekarek 18, Toth 7, Trnovsky**

Suci: Lalos (Grčka), Walz (Austrija). Gledalaca oko 3500.

Dobro je sve što se dobro završi. »Zadar« putuje u Lenjingrad, a svojoj ovosezonskoj mršavoj bilanci dodao je jednu međunarodnu pobjedu. Eto dovoljno razloga da se zaboravi najveći dio onoga što se događalo u toku utakmice.

A događalo se svašta! Igra je posebno u prvom dijelu (što dovoljno jasno pokazuje i rezultat na poluvremenu) bila ispod ne međunarodnog već i najprosječnijeg ligaškog nivoa. Bilo je mnogo teže brojiti promašaje nego pogotke.

Igra nije bila mnogo kvalitetnija od šutiranja. Zadrani kao da nisu našli dovoljno efikasan način da pariraju gostima. To što su vojnici iz Olmonca igrali čvrstu, smirenu košarku i u toku igre često mijenjali varijante napada i ritam a sve u jednoj sporoj verziji košarke i nije bilo iznenađenje. To je njihova škola. No, Zadrani su čini se bili spremni samo da se suprotestave snažnoj igri.

# Dlhá a ťažká cesta

**Pohárové zkušenosti se košíkářům výborně hodí**

## Dukla na štítě, ale čestně

**Teprve po návratu košíkářů Dukly Olomouc z přímořského Zadaru se nám dostalo několik podrobností o jejich těsné porážce v Jugoslávii, která je (po remíze 85:85 v Olomouci) vyřadila z další účasti v Poháru vítězů pohárů. Výsledek 66:61 je všeobecně znám (jen poločas byl uváděn opačně, neboť po prvních 20 minutách Dukla vedla 29:28).**

Pochopitelně, že při podobné vyrovnanosti se objevují mnohá kdyby. Jasné je, že výhodu rozlosování v podobě domácího prostředí v odvetném střetnutí měli Jugoslávci a vinou nervózní hry vojáků v prvním utkání jim k postupu do dalšího kola stačilo jakékoliv vítězství. Hrálo se v nedostavěné, nevytápěné a betonem tím více studené hale. Byla do posledního místečka zaplněna 5000 bouřlivými diváky, kteří se přišli podívat, vedeni dirigenty pro povzbuzování, na jasné vítězství svých miláčků. Dukla však ve srovnání s utkáním v Olomouci zahrála bez stínu nervozity velmi dobře, tvrdost opláceta tvrdostí, takže teprve ve 29. minutě se Zadar poprvé ujal vedení. Ani potom však neměli domácí vyhráno, neboť každému ze soupeřů chvíli patřil vrch. Teprve v samém závěru, kdy se vyfauloval výborně hrající pivot Kos, padlo definitivní rozhodnutí a vrátila se vzpomínka na nepodařené utkání v Olomouci.

Olomoučané jsou tedy vyřazeni, ale zkušenosti ze čtyř sehraných pohárových utkání (dvě s Haarlemem Flaming's, dvě se Zadarem) jim nikdo nevezme. Jedna z nejpodstatnějších, že basketbal ve světě se hraje agresivně a bez servítků, jim jistě přijde k duhu a třeba poslední suverénní ligové vítězství se svitem toho bylo neklamným důkazem. I práci trenéra Drahomíra Válka je nutné při této příležitosti ocenit, neboť na začátku mistrovské soutěže nesehrané mužstva se zocelilo, získalo více sebevědomí a jeho výkonnost stoupá hlavně zlepšováním výkonů hráčů ze střídačky.

A závěrem několik zajímavostí ze Zadaru: v přeplněné hale bylo povolenou kouřit, a tak za chvíli se koše ztrácely v dýmu. Djerdja, nejlepší hráč olomouckého utkání, se tentokrát mezi svými spoluhráči ztratil, avšak i přesto si od něho Jugoslávci do dalšího kola, ve kterém se střetnou v Leningradem, hodně slibují. V těžkých střetnutích má totiž hrát i student z USA, pivotman Čosič, který je hvězdou evropského basketbalu první velikosti a spolu s Djerdjou prý patří k sehrané dvojici, v jejichž silách je rozhodovat utkání. (jk)

# Loučení na vysoké úrovni

15. 1. 1971

## KK Zadar - DUKLA 66:61 (28:29)

Odvetný zápas v Zadare prekonal naše očakávania. Okolnosti za akých prebiehal, sú známe z referátov novín.

Napriek tomu sme zahrali výborný basketbal a po zápase nás 4000 divákov odmenilo mohutným potleskom.

Nepostúpilo mužstvo, ktoré by bolo hráčsky lepšie, ale skúsenejšie.

Body: Pekárek 18, Kos 13, Devrilla 10, Tóth 7, Hummel 5, Suchánek 4, Lacina a Dvořák 2

# Chcelo 3000, videlo 600!

## SVIT INKASOVAL • SKLAMANIE V PARDUBICIACH • V OSTRAVE PREDLŽOVALI • BANÍCKE DERBY ŠLÁGROM

**ri tisícky ľudí mali záujem o derby stretnutie Prievidza — Handlová, do telocvičňe sa však zmestí iba šesťsto, a tak rekord ligovej návštevy odolal. Inde už taký záujem nebol, v Pardubiciach akoby diváci cítili slabú formu domácich, a nemýlili sa. Iba päť zápasov sa hralo v tomto kole, Svit dohrával svoje stretnutie z decembra v Prahe proti majstrovi a tu i v nedeľu v Olomouci inkasoval po stovke, keď sám v oboch zápasoch spolu nastrieľal vyše sto bodov.**

### ● PRAHA: SVIT NEBOL SÚPEROM

Jediné pražské stretnutie, keďže Slávia si s Bohemians zápas predohrala, mal jednoznačný priebeh. Svit nebol majstrovi vážnym súperom, v útoku hral beznádejne staticky a hráči sa tak nedostali k poriadnej strelbe. Za deväť minút hry na začiatku dali jediný kôš, a to ilustruje aj ďalší priebeh. Slávia hrala bez Kováča, Blažeka a len tak-tak, že dohrala, lebo hráči mali dosť faulov. Trénerovi Šípovi a nášmu redaktorovi sa páčil najlepšie Beránek, trénerovi Svitu Antalovi zasa Zídek. Prišlo iba 100 divákov.

### ● OSTRAVA: PREDĽŽENIE

Baníku sa v ostravskom derby darilo lepšie, od začiatku viedol hlavne zásluhou Ďuriša, Krajca vylúčili rozhodcovia do konca zápasu za nemiestny výrok. Záver normálneho času bol však dramatický: Baník už prakticky nemal základnú päťku, viedol pred koncom 73:69 a za stavu 73:71, keď chýbali do konca dve sekundy, Wrobel zle prihral, Kostka vystihol a náhodilým hodom vyrovnal. Druhá garnitúra Baníka nedávala proti kompletnej základnej NHKG veľa nádeji v predĺžení, nesmierna bojovnosť a stopercentná streľba Vocetku však siláili úspech. Domáci hrali bez Házela (meniskus), hostia zasa bez Konečného, ktorý stále pociťuje následky autonehody. Obom trénerom i nášmu spolupracovníkovi sa najviac páčil Cvrkal. Derby prilákalo pekňú návštevu — 1000.

### ● PRIEVIDZA: SVIATOK

Banícke derby bolo basketbalovým sviatkom Hornej Nitry, a tak nečudo, že zápas chcelo vidieť toľko ľudí. Telocvičňa sa však roztiahnuť nedá... Prvý polčas bol vyrovnaný, po prestávke však získala Prievidza „šnúru" 8:0, a bolo rozhodnuté. Nuchalík výborne ustrážil tvorcu hry hostí Borisa Lukášika, a tak individuálne výborný Malárik nestačil nastrieľať to, čo sa nepodarilo Lukášikovi a Lacinovi. Náš spolupracovník si pochvaľuje rozhodcov, ktorí pískali spravodlivo a majú zásluhu na dobrom priebehu stretnutia. Zvítazil teda strelecky i taktícky zrelší celok. Tréneri Košík, Lukášik i náš spolupracovník zhodne určili za najlepšieho hráča stretnutia mladého Dubovca.

### ● PARDUBICE: ROZČAROVANIE

Po prehrách v Prievidzi i v Handlovej čakalo domáce obecenstvo (300), že sa vojaci budú chcieť rehabilitovať. Nestalo sa — Pardubice hrali matne, Sparta sa uchytila skôr a v priebehu stretnutia viedla dokonca o 26 bodov. Nedarilo sa strelcovi domácich Voračkovi, rovnako Brabencovi, kým Sparte hrali veľmi dobre Douša, Kapoun, Mrázek a duša mužstva Vilímec. Výkon Pardubíc bol hádam najslabší v tejto sezóne. Najlepší hráči: tréner hostí Šenkýř — Douša, tréner Pardubíc Bulušek — Vilímec, náš spolupracovník — Kapoun.

### ● OLOMOUC: ROZHODLI DLHÁNI

Po namáhavej ceste zo Zadaru nastúpila Dukla unavená a do 7. minúty bolo 18:17. Potom získali vojaci náskok, streľba išla naplno a Svit už nekládol odpor. Rozhodli vysokí hráči: kým Kos uskákal všetko pod oboma košmi, Maurovičovi ani Brychtovi sa nedarilo. Na aktívnu obranu Olomouca nenašli hostia recept a v závere už rezignovali. Návšteva 300 divákov, najlepší hráči: tréner hostí Antal — Pekárek, tréner domácich Válek — Kos.

## Tabuľka

| | | | | | | |
|---|---|---|---|---|---|---|
| 1. Slávia VŠ | 13 | 12 | 1 | 1345:908 | 25 |
| 2. Brno | 14 | 11 | 3 | 1251:1104 | 25 |
| 3. NHKG | 14 | 9 | 5 | 1210:1088 | 23 |
| 4. Olomouc | 15 | 8 | 7 | 1367:1262 | 23 |
| 5. Sparta | 14 | 8 | 6 | 1190:1111 | 22 |
| 6. Svit | 15 | 7 | 8 | 1148:1218 | 22 |
| 7. B. Ostrava | 14 | 7 | 7 | 1084:1130 | 21 |
| 8. Prievidza | 14 | 7 | 7 | 1072:1217 | 21 |
| 9. Pardubice | 14 | 6 | 8 | 1225:1291 | 20 |
| 10. Handlová | 14 | 6 | 8 | 1040:1138 | 20 |
| 11. Inter | 16 | 1 | 15 | 1162:1447 | 17 |
| 12. Bohemians | 13 | 3 | 10 | 980:1162 | 16 |

## Zaznamenali zapisovatelia

**SLÁVIA PRAHA — SVIT 108:59 (47:24). Slávia: Zídek 31, Růžička 16, Tomáš 14, Baroch 13, Sako 11, Ammer 11, Zedníček 7, Konopásek 3, resp. Beránek 24, Maurovič 18, Rác 5, Konvička 4, Hanzlík 4, Vraniak 2, Brychta 2. Tr. hody: Slávia 10/7, Svit 30/14. Rozhodovali Procházka, Veselík.**

**PARDUBICE — SPARTA 74:93 (34:53).** Pardubice: Voračka 22, Skřivánek 15, Brabenec 14, Formánek 12, Maršoun 8, Pěnčík 2, Málek 1, resp. Douša 25, Vilímec 16, Kapoun 16, Mrázek 16, Klíma 9, Strnad 4, Korec 3, Janda 2, Nenadál 2. Tr. hody. Pardubice 28/18, Sparta 14/9. Rozhodovali Klíma, Vrážel.

**OLOMOUC — SVIT 119:63 (55:34). Olomouc: Kos 29, Pekárek 26, Hummel 14, Dzurilla 10, Lacina 10, Záturecký 8, Dvořák 8, Suchánek 7, Vlk 7, resp. Maurovič 14, Preisler 13, Beránek 11, Konvička 11, Brychta 7, Setnička 4, Vraniak 4, Rác 1. Tr. hody: Olomouc 28/15, Svit 28/17. Rozhodovali Rozehnal, Kubík.**

**BANÍK OSTRAVA — NHKG OSTRAVA 88:79 (44:30, 73:73).** Baník: Svrkal 26, Svoboda 16, Jambor 14, Vocetka 9, Wrobel 7, Heinecke 5, Kraváček 4, Ďuriš 4, Salich 2, Maňák 1, resp. Hrbáč 21, Röhlich 15, Janál 12, Terč 9, Buryan 7, Kostka 6, Škuta 4, Dostál 3, Sehnal 2. Tr. hody: Baník 26/16, NHKG 24/15. Rozhodovali Pošvář, Kurz.

**PRIEVIDZA — HANDLOVÁ 85:70 (43:38). Prievidza: Dubovec 19, Palkovič 18, Nuchalík 16, I. Chrenka 15, Milota 10, P. Chrenka 4, Kmeť 3, resp. Malárik 29, B. Lukášik 17, Bačík 7, Lacina 6, Chrenko 4, Mikuláš 3, Lovík 2, Štembera 2. Tr. hody: Prievidza 22/17, Handlová 24/12. Rozhodovali Mikolaj, Bezek.**

## D. Olomouc—J. Svit 119:63 (55:34)

**Prvoligové utkání v košíkové mužů v Olomouci mělo od začátku až do konce jednoznačný průběh, když domácí vojáci zahráli vynikající basketbal. Dařilo se jim v obraně, při kombinaci i při střelbě a pochvalu zaslouží všichni, kteří se objevili na hřišti. Potěšitelné je, že tentokrát hráli vedle stabilních opor Hummela, Pekárka a Dzurilly výborně i další hráči a zvláště pivot Kos byl nejlepším na hřišti. — Pochvalu však zaslouží i Záthurecký, Dvořák, Lacina, Toth a Suchánek. — Hosté se svou statickou a nenápaditou hrou nemohli stačit, a tak s postupujícím časem narůstalo skóre až ke konečnému více než výraznému vítězství. Olomoučané tak oplatili Svitu porážku z jeho hřiště s mnohonásobnými úroky.**

*Ke stálým oporám košíkářského družstva olomoucké Dukly patří Hummel. Dokázal to i v nedělním utkání se Svitem, z něhož je i tento snímek M. Hořínka.*

*NEJLEPŠÍ MUŠKU měl v prvoligovém basketbalovém utkání Dukla Olomouc—J. Svit domácí Kos, který zaznamenal 29 bodů. Na snímku M. Hořínka (vpravo s č. 10) při akci pod košem hostů.*

# Splátka i s úroky!

**DUKLA OLOMOUC—JISKRA SVIT 119:63 (55:34).** Je to další soupeř, který odejel z Olomouce zatížen stovkou. Olomoučtí zahráli po všech stránkách velmi dobře a své vítězství si vydobyli hlavně rychlými protiútoky, ukázkovou kombinací a perfektní střelbou. Body za Olomouc Kos 29, Pekárek 26, Hummel 14, za Svit Krajzler 13, Maurovič 12, Beránek a Konvička po 11, 400 diváků.

17. 1. 1971

**Olomoučtí vojáci opět nakládali**

## DUKLA - Iskra Svit 119:63 (55:34)

V zápase vôbec nebolo vidieť, že sme boli týždeň na cestách. Svit si musel odniesť to, čo si neodniesol Žadar.

Samotná hra mala príliš jednostranný priebeh. Predvádzali sme moderný, rýchly basketbal, na ktorý hostia nestačili.

Pod koľmi kraľoval **KOS** na ktorom sa vytĺkovali všetci vysoký hráči Svitu.

Body: Kos 29, Pekárek 26, Hummel 14, Dzurilla 10, Lacina 10, Zátkovský 8, Dvořák 8, Suchánek 7, Tóth 7

Rozhodovali: Rozehnal
Kubík

tr. b. 28/15

21. 1. 1971

DUKLA - TJ Gottwaldov 79:71
87:57

Zápas sa hral 4 x 20 minút. V jeho priebehu sa vystriedali všetci hráči. Nacvičovali sme kombinácie v útoku i v obrane v rôznych zostavách.

Hralo sa za „zatvorenými dverami" a ani ČTK neposkytla o zápase žiadne informácie basketbalovej verejnosti.

Body: Dzurilla 23, Kos 23, Pekárek 21, Hummel 20, Suchánek 20, Kočí 18, Dvořák 12, Tóth 12, Loydl 9, Lacina 9, Trnovský 2

tr. h. 16/11

Rozhodovali: mjr. Sklenář

# Zbrojovku nezdolala ani Dukla

## Zbrojovka Brno - Dukla Olomouc 93:82 (43:36)

**Poslední zápasy brněnských košíkářů naznačily, že olomoučtí vojáci nejsou v boji o prvoligové body bez šancí na vítězství. V domácím prostředí však letos Zbrojovku nikdo neporazil a nepodařilo se to ani Dukle v nedělním televizním střetnutí.**

Olomoučané byli v průběhu nepochopitelně nervózní a zvláště opory celku neodvedly tentokráte svůj maximální výkon. Nejlepší střelec Dukly — Pekárek se chytil až ve druhé půli, když v první části hry nezaznamenal ani bod a to již bylo o výsledku rozhodnuto, jak ukázal další průběh. — Ve druhé půli se vojákům sice podařilo čtyřikrát snížil náskok Brna na pouhé tři body, ale vzápětí na to školáckými chybami v obraně dovolili Brňanům zvýšit rozdíl na ukazateli skóre.

Poslední dvě minuty již hrála Dukla pod dojmem porážky a Zbrojovka klidným závěrem rozhodla o svém jedenáctibodovém vítězství.

V celku olomouckých vojáků podal maximum jen Kos a částečně Hummel, který však měl již v desáté minutě čtyři osobní chyby a musel hrát opatrně. V brněnském kolektivu se líbili Bobrovský a Pospíšil. Určitý vliv na průběh střetnutí měli také nepřesní rozhodčí ing. Skopal a ing. Trepka z Prahy.

Body Dukly Pekárek 20, Kos 18, Hummel 16, Toth 14, Dzurilla 8, Záthurecký 4, Suchánek 2. Za Brno nejlépe Bobrovský 29, Pospíšil 21. -Va-

# Zaznamenali zapisovatelia

**SLÁVIA PRAHA — HANDLOVÁ 88:71 (47:38). Slávia: Zídek 20, Mifka 18, Blažek, 15, Sako 10, Baroch 8, Ammer 6, Růžička 6, Tomáš 8, Kovář 5, Zedníček 2, resp. Malárik 27, Bohunovský 10, Bačík 9, Lovík 9, Lacina 8, Šuba 4, Mikuláš 4. Tr. hody: Slávia 14/12, Handlová 14/11. SLÁVIA PRAHA — PRIEVIDZA 107:76 (56:40). Slávia: Zídek 15, Mifka 11, Kovář 10, Zedníček 10, Baroch 10, Tomáš 8, Ammer 8, Růžička 8, Sýkora 4, resp. I. Chrenka 19, Milota 19, Nuchalík 10, Michalík 9, Zuzánek 9, Dubovec 6, P. Chrenka 2, Palkovič 2, Kmeť 2. Tr. hody: Slávia 26/17, Prievidza 38/24. Rozhodovali Procházka, Titteibach.**

**BOHEMIANS — PRIEVIDZA 82:85 (77:77, 44:41).** Bohemians: Rittenauer 21, Kolář 21, Přibyl 10, Fryč 10, Žák 10, Bartoš 9, Blank 4, Bendl 2, Kotásek 2, Zanout 2, Šedivý 1, resp. Palkovič 22, Michalík 19, I. Chrenka 17, Milota 16, Nuchalík 11, Dubovec 3, Kmeť 3, P. Chrenka 2, Huljak 2. Tr. hody: Bohemians 20/17, Prievidza 26/19. **BOHEMIANS — HANDLOVÁ 80:79 (42:38).** Bohemians: Bendl 27, Žák 19, Fryč 16, Kolář 11, Přibyl 5, Rittenauer 2, resp. Malárik 22, Chrenko 14, Bačík 10, Lacina 8, Štembera 6, Lovík 5, Mikuláš 4, Štroffek 4, Šuba 4. Tr. hody: Bohemians 26/16, Handlová 26/19. Rozhodovali Zd. Sudek, Rozehnal.

**NHKG OSTRAVA — SPARTA 81:78 (43:38). NHKG: Janál 16, Škuta 16, Konečný 13, Kostka 10, Hrbáč 9, Terč 7, Sehnal 4, Krajc 2, Buryan 2, Röhlich 2, resp. Douša 30, Mrázek 10, Kapoun 10, Vilímec 8, Klíma 8, Strnad 7, Khýn 4, Nenadál 1. Tr. hody: NHKG 22/8, Sparta 18/8. NHKG — PARDUBICE 92:79 (41:40). NHKG: Hrbáč 27, Terč 15, Konečný 10, Sehnal 8, Buryan 7, Škuta 6, Kostka 6, Röhlich 5, Krajc 4, Dostál 2, Janál 2, resp. Voračka 30. Skřivánek 14, Brabenec 12, Maršoun 12, Formánek 8, Kasal 2, Málek 2, Pěnčík 1. Tr. hody: NHKG 27/24, Pardubice 24/16. Rozhodovali Szepesi, Novák.**

**BANÍK OSTRAVA — PARDUBICE 83:84 (40:30).** Baník: Jambor 18, Ďuriš 15, Wrobel 14, Cvrkal 11, Vocetka 10, Heinecke 9, Házel 4, Salich 2, resp. Voračka 27, Braňenec 11, Skřivánek 9, Maršoun 8, Formánek 4, Sýkora 2, Hrubý 2, Pěnčík 1. Tr. hody: Baník 22/17, Pardubice 28/20. **BANÍK OSTRAVA — SPARTA 76:59 (41:42).** Baník: Cvrkal 20, Svoboda 14, Házel 14, Jambor 8, Salich 6, Wrobel 6, Ďuriš 6, Heinecke 2, resp. Kapoun 18, Douša 10, Strnad 10, Mrázek 6, Vilímec 6, Klíma 5, Korec 4. Tr. hody: Baník 20/13, Sparta 12/7. Rozhodovali Mikolaj, Moštenan.

**BRNO — SVIT 72:66 (36:33). Brno Bobrovský 33, Pospíšil 17, Novický 10, Balaštík 6, Vítek 4, Kratochvíl 2, resp. Beránek 23, Preisler 12, Maurovič 8, Brychta 8, Konvička 7, Setnička 4, Hraška 4. Tr. hody: Brno 18/10, Svit 16/8. BRNO — OLOMOUC 93:82 (43:36). Brno: Bobrovský 29, Pospíšil 21, Kratochvíl 16, Balaštík 14, Novický 11, David 2, resp. Pekárek 20, Kos 18, Hummel 16, Tóth 14, Dzurilla 8, Záthurecký 4, Suchánek 2. Tr. hody: Brno 26/13, Olomouc 8/6. Rozhodovali Skopal, Trepka.**

Brnenské obecenstvo prekvapil aj Olomouc výborným výkonom, stále dofahoval náskok Zbrojovky na minimálny rozdiel, sedem minút pred koncom však rozhodcovia chybne uznali Novického kôš po krokoch a pripísali piatu chybu kľúčovému hráčovi hostí Hummelovi. Záver potom patril domácim, keď Suchánek, ktorý vystriedal Dzurillu, nedokázal ubrániť Bobrovského.

**Tabuľka**

| | | | | | | |
|---|---|---|---|---|---|---|
| 1. | Slávia VŠ | 16 | 15 | 1 | 1641:1125 | 31 |
| 2. | Brno | 16 | 13 | 3 | 1416:1252 | 29 |
| 3. | NHKG | 16 | 11 | 5 | 1383:1243 | 27 |
| 4. | B. Ostrava | 16 | 9 | 7 | 1243:1253 | 25 |
| 5. | Olomouc | 16 | 8 | 8 | 1449:1355 | 24 |
| 6. | Sparta | 16 | 8 | 8 | 1327:1268 | 24 |
| 7. | Svit | 16 | 7 | 9 | 1214:1290 | 23 |
| 8. | Prievidza | 16 | 7 | 9 | 1233:1416 | 23 |
| 9. | Pardubice | 16 | 6 | 10 | 1368:1466 | 22 |
| 10. | Handlová | 16 | 6 | 10 | 1190:1316 | 22 |
| 11. | Bohemians | 16 | 5 | 11 | 1222:1417 | 21 |
| 12. | Inter | 16 | 1 | 15 | 1162:1447 | 17 |

24. 1. 1971

# Zbrojovka Brno - DUKLA 93:82 (43:36)

Zbrojovka potvrdila, že do Brna sa pre body nechodí. Mali sme aké-také šance na úspech, vzhľadom na našu dobrú formu v posledných zápasoch.

Zahrali sme však slabšie, urobili sme hodne školáckych chýb. Nezvládli sme závery oboch polčasov. Avšak naša prehra je vzhľadom na priebeh zápasu privysoká.

Prekvapilo nás prostredie, najmä zo strany rozhodcov sa rovnalo prostrediu v Handlovej.

Body: Pekárek 20, Kos 18, Hummel 16, Tóth 14, Dzurilla 8, Zatkovecký 4, Suchánek 2

Rozhodovali: Skopal tr. h. 6/6
Trepka

29. 1. 1971

# Tesla Pardubice – DUKLA 37:98 (17:52)

Pohárový zápas v Pardubiciach bol formálnou záležitosťou. Nastúpili sme síce so základnou päťkou, avšak od stavu 10:36 dostali príležitosť všetci hráči.

Súper nás ani neprinútil k väčšej bojovnosti a podľa toho vyzerala i hra.

Body: Pekárek 18, Tóth 14, Dvořák 12, Dvořák, Kočí a Kos po 10, Trnovský a Zatkovecký po 8, Humme 4, Lacina 2.

tr. h. 10/8

Rozhodovali: Říčička
Hrycyszyn

# TRÓN SLÁVIE SA TRASIE?

## DÔLEŽITÉ BODY HANDLOVEJ A PRIEVIDZE • OLOMOUCKÁ SENZÁCIA • INTER OPÄŤ NESTAČIL • SVIT DLHO ODOLÁVAL, NO... • KOĽKÍ SÚ „V TOM"?

**Existenčné stretnutia Prievidze a Handlovej s ostravskými celkami sa vydarili, hoci v nedeľu iba o bod, a tak obidve mužstvá urobili dôležitý krok k záchrane, hoci treba ešte čosi vyhrať... Suverénne vedenie pražskej Slávie už nie je také očividné — Brno dokázalo — hoci tesne — vyhrať v Pardubiciach i v Prahe a keďže Olomouc urobil „husársky kúsok" kola, je rozdiel minimálny. Slávia má však v prípade rovnosti bodov výhodu zo vzájomných stretnutí. Inter opäť nestačil na súperov a inkasoval ďalšiu „stovku". Svit zasa dlho odolával pražskej Slávii, napokon však prehral pomerne vysoko a je stále v pásme zostupu.**

V Prahe mala Sparta za súpera v sobotu Brno, ktorému po prehre Slávie v Olomouci svitla nádej. Stretnutie však pre Zbrojovku nebolo ľahké — domáci si počínali dlho suverénne a až v druhom polčase Pospíšil dobrou streleckou sériou a Bobrovský výborným doskakovaním rozhodli. Štart Interu sa po zájazde do USA očakával so záujmom. Ešte v 5. min. druhého polčasu prehrával iba o 8 bodov, potom však v snahe vyrovnať nezaisťoval obranu a Sparta z rýchlych protiútokov získala za 5 minút rozhodujúci náskok. Rozhodca Jahoda vylúčil Žiaka za urážku.

### HANDLOVÁ: NEDEĽNAJŠI NERVÁK

Stretnutie s ostravským Baníkom malo jednoznačný priebeh, domáci hrali hlavne v prvom polčase nevídane dobre. Ostrava na súpera tentoraz nestačila. Iba úsporná hra Handlovej v druhom polčase nemala za následok trojciferné víťazstvo. Proti NHKG však hrali domáci na nepoznanie slabšie: začali slabo, v 7. min. prehrávali 8:23 (!), dali prvý koš z hry až v tomto čase. Tréner Dušan Lukášik robil čo mohol, aby našiel správnu zostavu. O zvrat sa pričinila päťka Lukášik, Suba, Bačík, Lacina, Lovík, keď hlavne Lovík hral nevídane. Záver bol dramatický. Zdalo sa, že Handlová už zvíťazí, 20 sek. pred koncom však za stavu 76:79 faulovali Lukášika, ten premenil a asi 6 sek. pred koncom vybojoval loptu na Konečnom, prihral Lacinovi a ten zo zúfalstva vystrelil — a trafil...

### PIREVIDZA: AKO U SUSEDOV...

Nad NHKG vyhrali baníci nečakane hladko — zásluhou výbornej obrany viedli onedlho o 18 bodov, Nuchalík paralyzoval Hrbáča, neskôr Janála a pod oboma košmi výborne doskakoval Palkovič. Potom sa hostia zlepšili po odchode Milotu, ktorý do tej doby udržal bývalého spoluhráča Konečného, rozstrieľali sa a stiahli náskok na rozdiel 2 bodov — 74:72. Záver však potom patril Prievidzi. V nedeľu zažívali Prievidžania podobné „nerváky" ako v susednej Handlovej: vyčerpané mužstvo nestačilo spočiatku výborne hrajúcim hosťom, vydrelí však tesný výsledok polčasu. Mužstvá sa potom striedali vo vedení. Záver bol opäť rušný: 9 sek. pred koncom strata Prievidza loptu (Házel sa priznal až po stretnutí, že ju do autu tečoval), Házel rozohrával, faulovali ho a zároveň zaznel klasón. Komisár stretnutia, predseda ŠTK Záhradníček, rozhodcovia a zapisovateľ vyhlásili, že k faulu prišlo až po vypršaní hracieho času, tréner hostí Heinz však nesúhlasil, a tak je z Prievidze opäť plný zápis...

### PARDUBICE: SKORO...

Proti Interu mali domáci možnosť získať ľahšie dva body a aj ju využili. Inter nestačil ani na tréningové tempo domácich a stretnutie bolo otázkou skóre. V mužstve Pardubíc si zahrala aj lavička a Interisti, ktorí prišli iba deviati, dohrávali posledných 11 minút s piatimi hráčmi. V nedeľu málokto veril, že by Pardubice mali vyhliadky na úspech proti Brnu, zápas to však predsa len potvrdil. Výborne hrali Voračka a Skřivánek, domáci viedli až do 23. min., kedy urobil Málek tri hrubé chyby a Brno ich využilo. Tréner domácich nestriedal zle hrajúceho Málka ihneď a neskôr už boli hráči príliš nervózni. Tréner Sís po stretnutí povedal, že jeho mužstvu prialo šťastie — a podľa nášho spolupracovníka aj rozhodcovia...

### OLOMOUC: AJ SLÁVIA NA ŠTÍTE

Vo vyrovnanom stretnutí sa striedali obe mužstvá v tesnom vedení, Olomouc potom získal 8-bodový náskok, ktorý vďaka výbornej hre Kosa (udržal Zídka) pod košmi a Hummela na rozohrávke udržal. Zúfalý nápor Slávie v závere už nič nevyriešil a hostia, deň po ťažkom stretnutí s Ľubľanou dosť unavení, rezignovali. Proti Bohemians hral Olomouc podstatne slabšie, na súpera to však stačilo. Po celý zápas si udržoval dostatočný náskok a hral tak, ako si to vynucoval súper — ten však viac rečnil ako hral: inak mohol dosiahnuť lepší výsledok.

### SVIT: NEŠŤASTNÝ ZÁVER

V piatok proti Bohemians si zahrali v jednostrannom stretnutí všetci hráči a príliš sa nemuseli namáhať, takže ostalo viac síl na ťažké stretnutie s majstrom. Svit zohral vyrovnaný zápas. Slávia viedla síce o 13 bodov, príchod Hrašku však znamenal minimálny rozdiel. Potom dotiahli domáci ešte raz na púhych 5 bodov, séria nepresností však znamenala rozhodujúci náskok Slávie, ktorá vyhrala posledných 5 minút stretnutia 15:4 (!).

**Výsledky: Sparta—Brno 77:83 (35:40), Sparta—Inter 93:58 (41:31), Handlová—B. Ostrava 87:60 (54:30) Handlová — NHKG 80:79 (43:50), Prievidza — NHKG 80:75 (46:32), Prievidza—B. Ostrava 74:73 (42:46) Pardubice — Inter 106:52 (57:27), Pardubice—Brno 95:98 (55:48), Olomouc — Slávia VŠ 97:84 (50:48), Olomouc—Bohemians 95:68 (46:28), Svit—Bohemians 98:51 (45:25), Svit —Slávia VŠ 87:103 (48:52). Pre nedostatok miesta prinesieme pravidelnú rubriku „Zaznamenali zapisovatelia" zajtra.**

### TABUĽKA

| | | | | | | |
|---|---|---|---|---|---|---|
| 1. Slávia VŠ | 18 | 16 | 2 | 1828:1309 | 34 |
| 2. Brno | 18 | 15 | 3 | 1597:1424 | 33 |
| 3. NHKG | 18 | 11 | 7 | 1537:1403 | 28 |
| 4. Olomouc | 18 | 10 | 8 | 1641:1507 | 28 |
| 5. Sparta | 18 | 9 | 9 | 1497:1409 | 27 |
| 6. B. Ostrava | 18 | 9 | 9 | 1376:1414 | 27 |
| 7. Prievidza | 18 | 9 | 9 | 1387:1564 | 27 |
| 8. Svit | 18 | 8 | 10 | 1399:1444 | 26 |
| 9. Handlová | 18 | 8 | 10 | 1357:1455 | 26 |
| 10. Pardubice | 18 | 7 | 11 | 1569:1616 | 25 |
| 11. Bohemians | 18 | 5 | 13 | 1341:1610 | 23 |
| 12. Inter | 18 | 1 | 17 | 1272:1646 | 19 |

# Vavříny brzy zvadly

## Dukla Olomouc — Slávie VŠ Praha 97:84 (50:48)

Obhájce přebornického titulu přijel sice k mistrovskému střetnutí do Olomouce s nejčerstvějšími vavříny pěkného vítězství nad Olympií Lublaň v PMEZ, avšak narazil tady na nesmírně bojovný, obětavý, kolektivní a dobře trenérsky usměrňovaný výkon domácích vojáků. Celé mužstvo, které se zdaleka nemůže pochlubit takovou vyrovnaností jednotlivých hráčů jak jeho překvapivě poražený soupeř, zahrálo totiž po všech stránkách vynikající basketbal a zcela po právu zvítězilo. Pochvala patří především Kosovi na pivotu a Hummelovi na rozehrávce, ale i Dzurilla v obraně, Pekárek při střelbě, Dvořák při doskakování a všichni další, kteří se objevili na hřišti, byli výborní. Pražané zřejmě dlouho věděli, že se domácím nejlepší hráči vyfaulují a pak rozhodnou. S přibývajícím časem, kdy stále nepřicházel očekávaný obrat, a kdy jim ani těsná osob-

(Pokračování na str. 8)

## Vavříny brzy zvadly

(Dokončení ze str. 1)

ní obrana po celém hřišti nebyla nic platná, znervózněli a ve finiši se jim již nic nedařilo. Z celku hostí na sebe upozornil zvláště Zedníček, který byl nejlepším hráčem Slávie a stardardní výkon, avšak bez lesku, odvedli Zídek a Baroch. Sled skóre: 5. min. 14:14, 10. min. 28:24, 12. min. 30:30, 15. min. 34:38, 25. min. 60:61, 30. min. 73 ku 69, 35. min. 81:77. Pro pět osobních chyb museli opustit hřiště z Dukly Dvořák, Dzurilla a Kos, za Slávii VŠ Sako a Kovář. Fauly celkem Dukla 29, Slávie VŠ 38, trestné hody Dukla 22/19, Slávie VŠ 16/14. Nejlépe stříleli za Duklu: Pekárek 30, Hummel 22, Dzurilla 16, Kos 12, za Slávii VŠ: Zídek 26, Zedníček 17, Baroch a Sako po 10. Rozhodovali ing. Procházka a Kurz, přihlíželo 800 diváků. (jk)

## D. Olomouc — VŠ Praha Autoškoda 97:84 (50:48)

**OLOMOUC (inge) — Bezprostředně po strhujícím utkání s Olympií Lublaň v Praze, kdy si v nastávajícím čase vybojovali Pražané dva body v semifinálové skupině PMEZ, odjeli pražští hráči k těžkému ligovému boji do Olomouce. Bylo to tentokrát nad jejich síly, a když se k únavě přičte velmi dobrý výkon vojáků, pak je vítězství plně zasloužené.**

# Pražanům nevyšly síly

Olomoučtí vojáci se tentokrát rozběhli hned od začátku a mile překvapili své příznivce, když podali jeden ze svých nejlepších výkonů. Udržovali si stále vedení a kdyby v závěru hry házeli všechny trestné hody (nikoliv z boku), pak mohla být na kontě hostí i stovka.

U Dukly nehráli všichni hráči dobře, hosté si stěžovali na únavu. Nejvíce bodů vojáků zaznamenali Pekárek 30 a Humel 22, za hosty Zídek 26 a Zedníček 17.

Před 600 diváky řídili Kurz a Procházka.

# Košíková dvě kola před závěrem

# Postup v PMEZ stál mistra body

## Senzace!

Dukla Olomouc—VŠ Praha Autoškoda 97:84 (50:48). Utkání I. ligy košíkové mužů. Nejvíce bodů za domácí Pekárek 30, Hummel 22 — za hosty Zídek 26, Zedníček 17. Před 600 diváky řídili Kurz a Procházka. Dukla podala výborný výkon a málem uštědřila vedoucímu týmu tabulky „stovku", příděl, kterým Pražané obvykle častují své soupeře. (ed)

5. 2. 1971.

!

DUKLA – Slávia Praha VŠ 97:84 (50:48)

Podali sme pravdepodobne najhodnotnejší výkon sezóny. Zápas mal okrem záveru veľmi vyrovnaný priebeh. Lepšie bráčske kvality súpera sme vyrovnali veľkou bojovnosťou a presnou strelbou PEKÁREK a HUMMEL. Saka a Žídka výborne bránili DZURILLA a KOS.

Prvý ligový koš za Dukly vhodil „bažant" KOČÍ.

Body: Pekárek 30, Hummel 22, Dzurilla 18
Kos 12, Dvořák 7, Suchánek a Kočí po 4
Lacina 2

tr. b. 22/19

Rozhodovali: KURZ
PROCHÁZKA

## V lize košíkářů stále několik otazníků

# Kdo bude třetím sestupujícím?

**Po páteční překvapivé prohře vedoucího týmu Slávie VŠ Praha v Olomouci si brněnští basketbalisté uvědomili, že ještě není nic ztraceno. Ke korunovaci nového mistra dojde zřejmě až v posledním kole. Neznámá je i nad jménem třetího sestupujícího. Šest mužstev trne strachy, aby černý Petr nezůstal nakonec u nich.**

**sČ.**

### NÁSTUP SPARTY PŘIŠEL POZDĚ

**Sparta—Zbrojovka Brno 77:83 (35:40).** Douša 20, Klíma 14, Korec 11, Mrázek 8, Kapoun a Vilímec 6, Strnad a Janda 4, Nenadál a Špelina 2 — Bobrovský 32, Novický 19, Pospíšil 18, Kovařík 12, Balaštík 2. Trestné hody: 12/7 ku 32/23, fauly: 28:17. Pět osobních chyb: Kapoun, Mrázek, Klíma — Balaštík. 500 diváků, rozhodčí Jahoda a Rezáček.

**Sparta—Inter Bratislava 93:58 (41:31).** Mrázek 23, Kapoun 16, Douša 14 — Wagner 12, Bahník 12, Fabula 10. Tr. hody: 20/15:8/6! Fauly: 20:27. Řídili Řezáček a Jahoda. V 18. min. byl za nesportovní chování vyloučen bratislavský Žiak.

**B. Handlová—B. Ostrava 87:60 (54:30).** Lacina 22, Bačiak 15, Malaník 13 — Cvrkal 27, Jambor 14, rozhodčí Bezek a Novák.

**B. Handlová — NHKG Ostrava 80:79 (43:50).** Lovik 27, B. Lukašík 23, Lacina 13 — Konečný 18, Hrbáč 14, Janál 10. Tr. hody: 34/28:24/17. Řídili Bezek a Novák. Devět vteřin před odpískáním vedli hosté ještě o bod. B. Lukašík doslova v hodině dvanácté vypichl Konečnému míč, přihrál ho Lovíkovi, který zajistil domácím těsné vítězství. (h)

**B. Prievidza — NHKG Ostrava 80:75 (46:32).** Palkovský 18, Ňuchalík 18, I. Chrenko 14 — Dostál 20, Janál 15, Konečný 14. Rozhodčí Skopal a Kabrt, 600 diváků.

**B. Prievidza—B. Ostrava 74:73 (42:46).** Milota a Ňuchalík 13, I. Chrenko 12 — Svoboda 20, Jambor 19, Cvrkal 10. Řídili Kábrt a Skopal, 600 diváků. (s)

### NAD PARDUBICEMI ZAMRAČENO

**RH Pardubice—Inter Bratislava 108:52 (57:27).** Brabenec 32, Voračka 21, Skřivánek 15 — Fabula 16, Gabáni 10. Tr. hody: 21/12:20/12. Řídili Janků a Chalupa. 300 diváků.

**RH Pardubice—Zbrojovka Brno 95:98 (55:48).** Voračka 34, Skřivánek 22, Formánek 14, Maršoun 13, Brabenec 12 — Bobrovský 34, Pospíšil 22, Kovařík a Novický 15, Balaštík 8. — Tr. hody: 14/10:20/17. Fauly: 24:23, rozhodčí Janků a Chalupa, 400 diváků. (jh)

**J. Svit—Sl. VŠ Praha 87:103 (48:52).** Beránek 28, Hraška 18, Setnička 14 — Zídek 27, Ammer 18, Baroch 14, Konopásek 12. Řídili Herman a Kuchař, 1000 diváků. Vedoucí tým soutěže vedl pět minut před koncem jenom o pět bodů, ale dobře hraným presinkem zvýšil v závěru střetnutí až na 16 bodů.

**J. Svit — Bohemians 98:51 (45:25),** hrálo se v pátek.

**Dukla Olomouc — Bohemians 95:68 (46:28).** Dzurilla 23, Pekárek 20, Hummel 19 — Fryč 34, Žák 13, Kotásek 7. Tr. hody: 22/19:22/18, fauly: 36:35. Řídili Procházka a Kurz, 400 diváků. Průměrné utkání. Hosté šli na hřiště již pako předem poražení. (jj)

**Dukla Olomouc—Sl. VŠ Praha 97:84 (50:48),** páteční překvapivý výsledek.

| | | | | | |
|---|---|---|---|---|---|
| 1. Sl. VŠ Praha | 18 | 16 | 2 | 1818:1309 | 34 |
| 2. Zbroj. Brno | 18 | 15 | 3 | 1597:1424 | 33 |
| 3. NHKG Ostrava | 18 | 11 | 7 | 1537:1403 | 29 |
| 4. Dukla Olomouc | 18 | 10 | 8 | 1641:1507 | 28 |
| 5. B. Ostrava | 18 | 9 | 9 | 1373:1414 | 27 |
| 6. Sparta | 18 | 9 | 9 | 1497:1409 | 27 |
| 7. B. Prievidza | 18 | 9 | 9 | 1387:1564 | 27 |
| 8. J. Svit | 18 | 8 | 10 | 1399:1444 | 26 |
| 9. B. Handlová | 18 | 8 | 10 | 1357:1455 | 26 |
| 10. RH Pardubice | 18 | 7 | 11 | 1569:1613 | 25 |
| 11. Bohemians | 18 | 5 | 13 | 1341:1610 | 23 |
| 12. Inter Bratisl. | 18 | 1 | 17 | 1272:1636 | 19 |

*OLOMOUCKÝ HUMMEL svými posledními výkony na místě rozehrávače udivuje. Většina basketbalových odborníků o něm tvrdí, že patří nyní k nejlepším vůbec u nás a že by si zasloužil pozornosti stavitelů národního mužstva. Na snímku M. Hořínka Hummel střílí koš v zápase Dukla—Bohemians Praha.*

## V LIZE KOŠÍKOVÉ „ČERNÝ PETR" PARDUBICÍM?

# Dukla zdolala i vysokoškoláky

Už jen dvě dvojkola chybějí do ukončení ligy mužů pod děravými koši. Zdá se, že třetí tým, který doprovází z nejvyšší soutěže nováčky Bohemians a Inter, bude pardubická Rudá hvězda. Ta totiž nedokábala porazit Zbrojovku a značně si tak zkomplikovala situaci. Nevedlo se ani oběma ostravským celkům, svorně prohrály na slovenské půdě a mrzet porážky musejí zejména celek Baníku.

### I MISTR ZŮSTAL NA ŠTÍTĚ

Před dalšími dvěma střetnutími prvoligových košíkářů Dukly na vlastním hřišti byla předpověď naprosto jednoznačná, když se čekalo jejich vítězství nad Bohemians Praha a porážka s obhájcem přebornického titulu Slávií VŠ Praha. Jestliže se jim podařilo v obou utkáních zvítězit, pak připravili nejen obrovské překvapení, ale také dokázali, že jejich forma má stále větší lesk. Utkání s pražskými vysokoškoláky bylo skutečně zatímním vrcholem sezóny v Olomouci a vojáci předvedli znamenitou hru ve všech směrech. Kos na pivotu a Hummel na rozehrávce představovali opěrné sloupy, ke kterým se přinula přesná Pekárkova muška, dobrá Dzurillova obrana, znamenitý výskok Dvořáka a bojovnost, kolektivní spojetí a nezměrná snaha všech olomouckých hráčů. Hosté možná své soupeře podcenili a v nervózním závěru se nedokázali vzchopit. Nejlepším jejich mužem byl Zedníček a také Baroch snese nejpřísnější měřítko. Naopak nedařilo se Zídkovi a také ostatní zůstali za svými obvyklými výkony. Jen těžko může být omluvou únava z předcházejícího utkání PMEZ proti Olympii Lublaň, neboť Slávie VŠ má tak široký kádr rovnocenných hráčů, že tato skutečnost nemohla sehrát rozhodující roli. Druhý pražský soupeř byl pro olomoucké mužstvo až příliš snadnou záležitostí a po získání dostatečného náskoku se domácí svému protivníkovi výkonem přizpůsobili, a tak se hrálo sotva průměrně. Kladem bylo, že dostali příležitost všichni hráči.

Výsledky: **Dukla Olomouc—Sl. VŠ Praha 97:84** (50:48). Pro 5 osobních chyb v průběhu odešli z Dukly Dvořák, Dzurilla, Kos — ze Sl. VŠ Sako a Kovář. Fauly celkem: Dukla 29 — Sl. VŠ 38. Trestné hody: Dukla 22/19, Sl. VŠ 16/14. Nejlépe střílel: za Duklu Pekárek 30, Hummel 22, Dzurilla 16, Kos 12 — za Sl. VŠ Zídek 26, Zedníček 17, Baroch a Sako po 10. Přihlíželo 800 diváků. **Dukla Olomouc—Bohemians Praha 95:68** (46:28). Pro 5 osobních chyb v průběhu odešli z Dukly Kos, Dvořák — z Bohemians Bendl, Michl a Fryč. Fauly celkem: Dukla 36 — Bohemians 35. Trestné hody: Dukla 22/19 — Bohemians 22/18. Nejlépe střílel: za Duklu Dzurilla 23, Pekárek 20, Hummel 19, Suchánek 11, Lacina 10 — za Bohemians Fryč 34, Žák 13, Kotásek 7. Přihlíželo 400 diváků. Obě střetnutí rozhodovali Kurz a ing. Procházka. (vk)

7.2. 1971.

# DUKLA - Bohem. Praha 95:68 (46:28)

Napriek výsokému víťazstvu sme nezopakovali výkon z piatku. Ako-tak to vyzeralo len prvý polčas.

Dali sme sa vyprovokovať k tvrdej hre a na domácej pôde sme urobili 36 (!) faulov.

Po dobrom začiatku /30:9/ upadla hra do priemeru. V druhom polčase sme viedli už o 34 bodov, ale v závere sme dovolili hosťom stav zápasu skorigovať na (olomoucké pomery) prijateľnú prehru.

Body: Pavrilla 23, Pekárek 20, Hummel 19, Suchánek 11, Lacina 10, Zatkovecký 8, Kos a Dvořák po 2.

Rozhodovali: Procházka
Kurz

tr. h. 24/19

## Z výročních schůzí košíkářů a boxerů Dukly Olomouc

# Stanovili si vysoké cíle

**Minulý týden se sešli na svých výročních schůzích členové dvou z nejúspěšnějších sportovních oddílů olomouckého okresu — košíkáři a boxeři Dukly Olomouc, aby přehlédli svou dosavadní práci a vytyčili si úkoly do budoucna.**

Na schůzi boxerského oddílu hovořil ve své zprávě jeho předseda generál Mastný o úspěších posledních dvou let, zejména loňského roku, který pro vojáky znamenal získání titulu mistra republiky v družstvech a čtyř titulů z mistrovství ČSSR jednotlivců. Zmínil se také o významu politicko-výchovné práce, která se musí nutně zvýšit. Vzpomenul toho, jak důležitým krokem pro další rozvoj boxu v Olomouci bylo vvtvoření dorosteneckého družstva Dukly, které již nyní má ve svých řadách výborné borce, kteří mohou být pro budoucnost posilami. V závěru své zprávy předseda oddílu konstatoval, že jsou i pro příští období vytvořeny všechny předpoklady pro dobrou činnost. V bohaté diskusi bylo zajímavé zejména vystoupení trenéra Netuky, který zdůraznil, že si olomoučtí vojáci kladou i letos vysoké cíle a budou se snažit usilovat o dobrou reprezentaci na mistrovství spřátelených armád, případně na mistrovství Evropy či olympijských hrách. Složení nově zvoleného výboru je zárukou dobré práce a hodnotných výsledků boxerů Dukly. Na závěr schůze došlo k malé slavnosti, když předseda OV ČTO soudruh Fleischmann předal boxerskému oddílu Dukly titul Vzorný kolektiv ČTO a ve svém krátkém vystoupení ocenil výborné výsledky, kterých vojáci dosahují.

Košíkáři se sešli také po velmi úspěšné sezóně, v níž dosáhli nejlepších výsledků za své působení v Olomouci. Obsadili v první lize druhé místo a startovali ve druhé nejvyšší evropské soutěži — Poháru vítězů poháru, kde se probojovali do čtvrtfinále. Také schůze košíkářů měla hodnotný a plodný průběh. V usnesení se objevila řada pozoruhodných bodů. Prohloubí vliv politické a ideově výchovné práce na upevnění kázně a vzornou reprezentaci příslušníků oddílu doma i v zahraničí, vedoucí a hráči provedou besedy na některých školách a útvarech, připraví výstavku k 10. výročí činnosti oddílu, zapojí se do soutěže o vzorný kolektiv, odpracují 200 brigádnických hodin, uspořádají tři turnaje, udělají maximum pro přípravu na mistrovství spřátelených armád, hráči povedou košíkářskou přípravu ve třech školách a zapojí se do soutěže o Vzorný kolektiv ČTO.

★

Na snímku hlasují o usnesení košíkáři Dzurilla, Dvořák a Kos.

## Skvělá propagace košíkové v pavilónu Škody

# FINÁLE ČP POUHÝM SNEM

## Škoda Plzeň—Dukla Olomouc 93:110 (45:58)

**PLZEŇ (zk) — Start loňského vítěze Českého poháru, nedávného přemožitele mistra ligy VŠ Praha — Dukly Olomouc, byl bezesporu pro sportovní Plzeň sobotní událostí č. 1. Plně obsazené prostory pro diváky vytvořily sice dobrý rámec semifinálovému zápasu Českého poháru, ale nemohly spolu s velkou snahou pořadatelů odstranit ten největší nedostatek — vlastní prostředí. Znovu tak vynikl v celé své nahotě značný plzeňský handicap — slušná sportovní hala.**

Vlastní utkání bylo demonstrací oboustranně dobré košíkové. Škodováci překvapili zkušenější hosty pěkným nástupem, jímž získali vedení. Vojáci však potvrdili své kvality a především zásluhou střelecké potence Pekárka, jemuž v prvé půli dobře sekundoval i Hummel, nechtěli nechat nikoho na pochybách, kdo je pánem na hřišti. Škodováci bojovali s otevřeným hledím a dlouho se drželi v těsném závěsu. Teprve po odstupu Siebenbürgera ve 14. minutě (5 osobních chyb), několika chybách Tauše, kterému se tentokrát nedařilo ani střelecky jako obvykle, získali hosté větší odstup. Ten ještě výborným závěrem poločasu, kdy se nechytil střelecké mušky ani nejdelší Plzeňan Havel, zvýšili na 13 bodů — 45:58.

I když stále nebylo nic rozhodnuto, tento stav a hlavně odlišné pojetí hry obou soupeřů, kdy škodováci hráli příliš individuálně proti výborné kolektivní spolupráci, vyšperkované pěknými, účelnými signály, mnoho napověděl. Škodovka získala zařazením Raucha, jemuž se dařilo pod oběma koši, a při dobré mušce Míčky a Smazala snížila až na 9bodový rozdíl ve 28. minutě — 63:72. Potom ale nedokázala proměnit několik vyložených podkošových příležitostí a vojáci s výborným Dzurillou a taktickou hrou stálé základní pětky, kde jen vyfaulovaného Kosa nahradil Dvořák, dosáhli maximálního náskoku — 79:104. Závěr utkání však patřil domácím, kteří snížili na velmi čestný konečný výsledek.

Body: Míčka 20, Rauch a Smazal po 14, Balek 12, Tauš 10 — Pekárek 31, Dzurilla 30, Dvořák 16, Hummel 12, Lacina 11. Řídili Kubát a Moučka, kteří připustili místy tvrdší hru, než je zvykem. Škoda, že zrovna v sobotu nebyli „ve své kůži" Tauš a Havel, jinak mohlo být utkání daleko dramatičtější.

**SLOVA POVOLANÝCH:**

**Drahomír Válek, trenér Dukly:** „Hrálo se pro nás v nezvyklé, malé tělocvičně, kde diváci byli hned za linou. Hra Škody je založena na dobrých střelcích, méně již na účelné kombinaci. Hrálo se poněkud tvrději, rozhodčí však hru udrželi. Nejlepší u Plzně Míčka a Rauch, u nás Dvořák, Dzurilla a v prvním poločase Hummel s Pekárkem, kteří rozhodli o výsledku."

**MUDr. Josef Herlík, trenér Škody:** „Byla to hezká košíková. Nám se nedařilo tak, jak bychom byli schopni hrát. Je přece jen rozdíl v podmínkách. Utkání však účel splnilo."

**ŠKODOVÁK RAUCH uplatnil proti olomouckým vojákům všechny své přednosti a patřil k pilířům Plzně. Foto: -bou-**

## Těžký soupeř pro Škodu v Českém poháru

# JAK S DUKLOU OLOMOUC?

PLZEŇ (zk) — V semifinálovém střetnutí Českého poháru basketbalistů hostí plzeňská Škodovka v sobotu v 11 hodin výborný prvoligový tým olomouckých vojáků. Jejich tým je schopen vynikajících výkonů, jak dokázal právě před týdnem vítězstvím nad mistrem ligy, VŠ-Autoškoda Praha. Mají ve svém středu několik výborných jedinců v čele se střelci Pekárkem, Hummelem, Dzurilou a mladým pivotmanem Kosem. Plzeňští košikáři by rádi dosáhli i proti týmu z horní poloviny ligové tabulky velmi čestného výsledku. Jak dalece bude jejich snaha úspěšná, poví nám konečný stav. V každém případě však je sobotní utkání zárukou výborné košíkové, kterou by si příznivci dobrého sportu neměli nechat ujít.

13. 2. 1971

## Škoda Plzeň – DUKLA 93:110 (45:58)

Semifinále čs. pohára proti ambicióznej Plzni prinieslo pekný basketbal a naše hladké víťazstvo.

Naša „prechádzková" obrana umožnila domácim vsiekať mnoho bodov.

Vynahradili sme si to v útoku, kde Dzurilla a Pekárek robili strelecký koncert.

Väčšinu zápasu sme odohrali so základnou pätkou a v závere sa uplatnil ešte Dvořák.

Body: Pekárek 31, Dzurilla 30, Dvořák 16, Hummel 12, Lacina 11, Kos 10, Zathureckí 2

Rozhodovali: Kubát
Moučka

tr. h. 30/26

17. 2. 1971

# DUKLA - Dukla Lipník 92:74

Tréningové stretnutie so starým známym súperom sa hralo na štyri štvrtiny.

Výsledky: 15 : 16
30 : 20
31 : 17
16 : 21

Celé stretnutie odohralo iba 8 hráčov. K základnej päťke sa striedali len Dvořak, Kočí a Zátkurecký.

Našou slabinou bolo premieňanie trestných hodov.

Body: Hummel 14, Kos 14, Kočí 14, Dvořák 11, Drvilla 10, Pekárek 8, Zátkurecký 6, Laciwa 4

tr. h. 18/9

Rozhodovali: Uberal
Bezek

# Damoklov meč nad Handlovou

## Rozhodne sa v poslednom kole ● Iba teória? ● Inter sa rozlúčil

**Ak v poslednom kole sa rozhodne o treťom zostupujúcom z I. ligy mužov a handlovskí baníci to budú mať ťažké, lebo hostia Inter a — Brno, ktoré stále ešte ráta s teóriou titulu. Druhý ohrozený — Pardubice — však tiež hrajú doma so Svitom a Olomoucom a pri rovnosti bodov majú zo vzájomných zápasov výhodnejšie skóre. A tak môže Handlovej pomôcť Svit, ktorý včera nad ňou vyhral, aby mohol spokojne spávať. Inter sa rozlúčil s domácim obecenstvom neslaným-nemastným výkonom a dvoma prehrami s ostravskými mužstvami, ktoré sú vonku o polovičku slabšie . . .**

### SVIT: VYDÝCHLI SI . . .

Nervozita, vyplývajúca z potreby bodov, sa prejavila na začiatku oboch stretnutí: s Prievidzou sa domácim nedarilo v útoku ani v obrane, potom sa však zásluhou Beránka a Straku uchytili, viedli postupne až o 22 bodov a až v závere poľavili a dovolili hosťom skorigovať na prijateľný rozdiel. S Handlovou prehrávali domáci ešte v 13. min. o 6 bodov, potom však vyrovnali a získavali náskok (viedli rozdielom 27 bodov). Setnička zahral, ako už päť rokov nie, dobre mu pomáhal Konvička. U Prievidze boli najlepší Boris Lukášik, Bačík a Malárik.

### OLOMOUC: BEZ NÁMAHY

Handlová síce viedla v prvom polčase v Olomouci 21:14, potom však Dukla spresnila obranu a hostia v druhom polčase nestačili. V priemernom stretnutí so domácim nedarila streľba, u hostí vynikli v nervóznej snahe o záchranu Lukášik a Lovík. S Prievidzou viedol Olomouc už o 27 bodov, po vystriedaní celej päťky domácich však Prievidza urobila „šnôru" 18:0 a tak výsledok nie je taký jednoznačný. Výborný bol Kos, ktorý nepripustil nikoho k streľbe. Olomoucu chýbali chorí Tóth a Hradec.

### BRNO: OSTRAVE ANI BOD

V piatok síce NHKG viedla do jedenástej minúty, potom sa však Zbrojovka prebrala, získala za sebou deväť bodov a keďže dobre bránila Konečného, napokon zápas „vypotila". V 28. min. boli pre vzájomné napadnutie vylúčení Bobrovský a Röhlich. Baník viedol v nedeľu až do 28. min., v 34. min. bolo 83:82 pre Brno a v závere sa vyfaulovalo sedem(!) hráčov hostí, takže Baník sa rozložil.

### BRATISLAVA: INTERU ANI BOD

V Brne teda ostravské celky neuspeli, zato v Bratislave, kde biedne hrajúci Inter ľahko podľahol Baníku, keď jediný Fabula sa strelecky presadil. U hostí hral veľmi dobre Házel, jednoznačne určený za hráča zápasu. Proti silnejšiemu NHKG hral Inter síce lepšie, dlho viedol, školácke chyby však mali za následok „šnôru" hostí päť minút pred koncom a tak Inter zrejme skončí svoj prvý ligový ročník s jediným víťazstvom, a to sa tuším ešte nikomu nepodarilo . . .

### PRAHA: ÓDA NA BASKETBAL

V hale Sparty napísali hráči Slávie VŠ ódu na basketbal v zápase proti Sparte. Predviedli hru, ktorá mala všetky znaky moderného basketbalu, s rýchlym protiútokom vychádzajúcim z perfektnej obrany a presnou streľbou. Pohľad na akcie Zídeka a Zedníčka bol skutočnou lahôdkou, Zídek navyše výborne bránil(!). Proti Pardubiciam v jednostrannom zápase sa Slávia nemusela namáhať.

Bohemians stratil po sobote a nedeli aj teoretické šance na udržanie sa. So Spartou zle bránili, kým hostia mali strelecký deň, s Pardubicami zasa nik nedokázal ubrániť strelecky disponovaného Voračku, ktorý triafal z každého miesta palubovky. Zrejme pod vplyvom zlého psychického rozpoloženia „klokani" nakoniec zápas odovzdali.

**Tabuľka**

| | | | | | | |
|---|---|---|---|---|---|---|
| 1. | Slávia VŠ | 20 | 18 | 2 | 2035:1448 | 38 |
| 2. | Brno | 20 | 17 | 3 | 1782:1591 | 37 |
| 3. | Olomouc | 20 | 12 | 8 | 1806:1655 | 32 |
| 4. | NHKG | 20 | 12 | 8 | 1700:1573 | 32 |
| 5. | Sparta | 20 | 10 | 10 | 1658:1584 | 30 |
| 6. | Svit | 20 | 10 | 10 | 1578:1587 | 30 |
| 7. | B. Ostrava | 20 | 10 | 10 | 1542:1565 | 30 |
| 8. | Prievidza | 20 | 9 | 11 | 1545:1739 | 29 |
| 9. | Pardubice | 20 | 8 | 12 | 1750:1813 | 28 |
| 10. | Handlová | 20 | 8 | 12 | 1490:1624 | 28 |
| 11. | Bohemians | 20 | 5 | 15 | 1506:1813 | 25 |
| 12. | Inter | 20 | 1 | 19 | 1408:1808 | 21 |

## Vojákům zvlhnul prach

*Dukla Olomouc—Baník Handlová 80:69 (32:31)*

Utkání I. ligy košíkové mužů v Olomouci bylo překvapivě téměř celý hrací čas vyrovnané. Favorizovaní vojáci dlouho nemohli najít zbraň na pomalé a promyšlené rozehrávání soupeře, v jehož celku vynikal zvláště ostřílený a zkušený Boris Lukašík. Po změně stran přišel sice částečný obrat k lepšímu, předpokládané přednosti v rychlosti, výskoku, kombinaci i celkové fyzické připravenosti se začaly projevovat, avšak zcela selhala střelba, a tak Olomoučané vyhráli jen hubeně. Pochvalu však přesto zaslouží, neboť se opravdu dokázali poprat se svým útlumem a nehodili předčasně „flintu do žita". Sled skóre: 5. minuta 7:9, 10. min. 14:19, 15. 24:25, 25. 48:38, 30. 55:50, 35. 70:55. Nejlépe střílели za Duklu Hummel a Dzurilla po 23, Pekárek 21, za Handlovou Lovík 19, Boris Lukašík 18, Malárik 9. Trestné hody: Dukla 28/16, Handlová 16/12. Fauly celkem: Dukla 27, Handlová 32. Pro pět osobních chyb museli v průběhu utkání opustit hřiště z Dukly Dvořák, Kos a Pekárek, z Handlové Lacina, Malárik a Štenbera. Rozhodovali ing. Zahradníček a ing. Skopal, přihlíželo 400 diváků. (jk)

*HUBENÉHO VÝSLEDKU dosáhla olomoucká Dukla v prvoligovém utkání s Baníkem Handlová na domácí půdě. Nicméně pochvalu zaslouží Hummel a Dzurilla (na snímku), kteří se spolu rovným dílem rozdělili o 56 bodů z osmdesáti, jež olomoučtí v utkání zaznamenali.*

**Snímek: M. Hořínek**

19. 2. 1971

# DUKLA - B. Handlová 80:69 (32:31)

Zápasy s Handlovou nebývajú nikdy hladkou záležitosťou. Svoju bojovnosť a tvrdosť potvrdili i v nás.

Ťahali sme sa s nimi až do 10. minúty 2. polčasu, keď sme za stavu 55:52 urobili šnúru 17:4 a rozhodli zápas. Súper sa aj tak „nepoložil" a do konca zápasu stačil výsledok skorigovať na prijateľnú prehru.

V tomto zápase nemožno podceniť nikoho a predsa všetkých.

Nikoho preto, že sa ani jednému z nás nedarilo, a všetkých preto, že sa s tým dokázali vyrovnať a bojovali až do konca.

Body: Druvilla 23, Hummel 23, Pekárek 21, Kos 7, Lacina 4, Sochánek 2

Rozhodovali: Zahradníček tv. b. 26/17
Skopal

# Vojáci před závěrem na třetí příčce

**Košíkáři Dukly Olomouc sehráli v předposledním dvojkole první ligy svá utkání doma. V obou zvítězili a postoupili na třetí příčku tabulky. O tom, zda se na ní udrží, rozhodnou poslední zápasy za čtrnáct dní, kdy Olomoučané zajíždějí do tělocvičen pražské Sparty a RH Pardubice a další aspirant na bronzovou medaili — NHKG Ostrava má za soupeře pražské celky Slavii a Bohemians.**

## D. Olomouc - Handlová 80:69 (48:38)

Před pátečním utkáním bylo zřejmé, že se bude tvrdě bojovat, protože Baníku jde o záchranu. Handlová se představila jako družstvo, které, vědomo si svých některých technických nedostatků, založilo hru na tvrdší a precizní obraně a na kombinaci čtyř hráčů. Pokud hosté stačili fyzicky a dařila se jim střelba, udrželi utkání vyrovnané. Ve druhém poločase se však projevila větší nápaditost a zdatnost Dukly a vojáci, i když se jim nedařila střelba, bojovali a rozhodli zápas pro sebe. Bojovnost je také jediný znak, za který lze celé olomoucké družstvo pochválit.

Body Dukly — Dzurilla 23, Hummel 23, Pekárek 21, Kos 7, Lacina 4, Suchánek 2. Za Handlovou nejlépe Lovík 19, Lukašík 16.

## D. Olomouc - Prievidza 85:79 (53:32)

V nedělním zápase hráli vojáci jako vyměnění. Zvláště Kos se představil v reprezentační formě a střelce Baníku nenechal v klidu zakončit akce. Také ostatní čtyři hráči základní pětky předvedli dobrou košíkovou. Dokázali vytvořit třicetibodový náskok, který po jejich vystřídání šest minut před koncem Dukla ztratila zbytečnou nervozitou. Prievidzi se tak podařilo snížit na přijatelný stav.

Body Dukly — Pekárek 30, Dzurilla 16, Hummel 12, Kos 11, Lacina 8, Dvořák 6, Suchánek 2. Za Prievidzu nejlépe Chrenka 30, Palkovič 12. Obě utkání řídili ing. Zahradníček a ing. Skopal z Prahy.

# Zaznamenali zapisovatelia

**SVIT—PRIEVIDZA 90:79 (38:41). Svit: Beránek 29, Konvička 14, Preisler 14, Maurovič 14, Straka 9, Setnička 4, Hraška 4, Vraniak 2, resp. I. Chrenka 28, Dubovec 14, Nuchalík 10, Milota 10, Michalík 7, Palkovič 4, P. Chrenka 2, Zuzánek 2, Kmeť 2. Tr. hody: Svit 26/20, Prievidza 18/15. SVIT — HANDLOVÁ 89:64 (42:36). Svit: Setnička 26, Preisler 20, Beránek 14, Konvička 10, Straka 9, Hraška 8, Maurovič 2, resp. Lukášik 20, Malárik 16, Bačík 10, Lacina 9, Lovík 5, Štembera 4. Tr. hody: Svit 20/17, Handlová 18/16. Rozhodovali Rozehnal, Janků.**

**OLOMOUC — HANDLOVÁ 80:69 (48:38).** Olomouc: Dzurilla 23, Hummel 23, Pekárek 21, Kos 7, Lacina 4, Suchánek 2, resp. Lovík 19, Lukášik 16, Malárik 9, Lacina 8, Štembera 7, Mikuláš 2, Štroffek 2. Tr. hody: Olomouc 26/17, Handlová 14/11. **OLOMOUC — PRIEVIDZA 85:79 (53:33).** Olomouc: Pekárek 30, Dzurilla 16, Hummel 12, Kos 11, Lacina 8, Dvořák 6, Suchánek 2, resp. I. Chrenka 30, Palkovič 16, Nuchalík 12, Milota 10, Michalík 4, Zuzánek 3, P. Chrenka 2, Kmeť 2. Tr. hody: Olomouc 27/18, Prievidza 18/13. Rozhodovali Zahradníček, Skopal.

**BRNO — NHKG OSTRAVA 90:79 (39:38). Brno: Kovařík 21, Šrámek 19, Novický 16, Pospíšil 14, Bobrovský 11, Balaštík 9, resp. Janál 22, Hrbáč 18, Škuta 15, Kostka 7, Terč 7, Dostál 6, Konečný 2, Sehnal 2. Tr. hody: Brno 36/24, NHKG 18/15. BRNO — BANÍK OSTRAVA 95:88 (45:47). Brno: Bobrovský 30, Pospíšil 24, Kovařík 17, Balaštík 7, Novický 7, Šrámek 5, Zítek 3, Kratochvíl 2, resp. Jambor 35, Heinecke 12, Svoboda 10, Házel 8, Vocetka 6, Ďuriš 6, Cvrkal 5, Salich 4, Kraváček 2. Tr. hody: Brno 22/13, Baník 24/16. Rozhodovali Novák, Ryšavý.**

**INTER — BANÍK OSTRAVA 56:78 (28:35).** Inter: Fabula 29, Wágner 8, Rosíval 7, Horňanský 6, Navrátil 2, Gabányi 2, Sabol 2, resp. Heinecke 14, Ďuriš 10, Svoboda 10, Cvrkal 10, Házel 9, Vocetka 8, Salich 8, Jambor 8. Tr. hody: Inter 14/9, Baník 12/11. **INTER — NHKG OSTRAVA 80:84 (44:42).** Inter: Gabányi 28, Rosíval 14, Navrátil 12, Fabula 8, Bahník 8, Tvaroška 6, Horňanský 2, Wágner 2, resp. Hrbáč 30, Dostál 12, Kostka 10, Konečný 10, Škuta 10, Janál 8, Röhlich 2, Terč 2. Tr. hody: Inter 10/8, NHKG 26/20. Rozhodovali Bártů, Procházka.

**BOHEMIANS — SPARTA 79:97 (38:53). Bohemians: Kolář 20, Žák 18, Fryč 10, Janout 8, Bendl 8, Přibyl 7, Kotásek 4, Rittenauer 2, Šedivý 1, resp. Mrázek 15, Douša 14, Klíma 11, Kapoun 11, Khýn 11, Babka 10, Korec 10, Vilímec 8, Janda 4, Nenadál 2, Strnad 1. Tr. hody: Bohemians 22:10, Sparta 16/11. Rozhodovali Kábrt, Trepka. BOHEMIANS — PARDUBICE 86:106 (30:53). Bohemians: Kolář 20, Kotásek 18, Janout 17, Bendl 13, Žák 9, Konečný 6, Přibyl 2, Fryč 1, resp. Voračka 42, Brabenec 24, Formánek 15, Skřivánek 14, Málek 4, Maršoun 3, Pěnčík 2, Sýkora 2. Tr. hody: Bohemians 20/10, Pardubice 30/22. Rozhodovali Veselík, Uberal.**

**SLÁVIA VŠ—PARDUBICE 111:75 (55:34).** Slávia: Žídek 24, Zedníček 18, Růžička 12, Ammer 12, Mifka 11, Baroch 10, Kovář 8, Sako 8, Blažek 8, resp. Voračka 15, Brabenec 15, Pěnčík 10, Sýkora 9, Formánek 8, Skřivánek 8, Maršoun 4, Málek 2, J. Kovář 2, P. Kovář 2. Tr. hody: Slávia 20/17, Pardubice 18/11. Rozhodovali Uberal, Veselík. **SLÁVIA VŠ — SPARTA 98:64 (46:34).** Slávia: Žídek 31, Zedníček 20, Baroch 14, Mifka 10, Růžička 7, Kovář 6, Ammer 6, Sako 2, resp. Kouša 18, Korec 12, Mrázek 11, Vilímec 6, Klíma 6, Kapoun 4, Khýn 3, Strnad 2, Babka 2. Tr. hody: Slávia 16/12, Sparta 18/10. Chalupa, Kábrt.

*Pekárek uniká obráncům soupeře při utkání první ligy košíkové Dukla Olomouc—Baník Prievidza. Foto F. Kuneta.*

# Olomoučtí vojáci se činí

21. 2. 1971

## DUKLA – B.C. Prievidza 85:79 (53:32)

Výsledok zápasu vôbec nezodpovedá priebehu stretnutia. Ešte 7 minút pred koncom sme viedli 83:56 a za tie posledné minúty sme „vypradukovali" šnúru 2:23 (!).

V obrane výborne zahral KOS a strelecky sa presadil PEKÁREK.

Tieto dve víťazstvá nás vysadili na 3. miesto. Boj o medajlu však bude ťažký, lebo posledné kolo hráme na Sparte a v Pardubiciach.

Body: Pekárek 30, Dvořák 16, Hummel 12, Kos 11, Lacina 8, Dvořák 6, Suchánek 2

Rozhodovali: Skopal
Zahradníček

tr. b. 27/18

# OBHÁJÍ VÁLEK?

26. 2. 1971

## Slávia Praha - DUKLA 104:88 (61:41)

Pražská Slávia túžila po odvete za prehru v nás. Deklasovať nás sa jej nepodarilo, i keď sme sa rozhodli tento zápas „pustiť".

Hrali sme pozorne, pomaly a na „tutovku". Chvíľková nepozornosť v 5-7 minúte sme zaplatili šnúrou z 11:11 na 24:11.

V našom družstve vynikli a strelecky sa presadili **KOS** a **DZURILLA**.

Body: Kos 26, Dzurilla 17, Pekárek 17,
Dvořák 12, Hummel 10,
Zátkovecký 6,

Rozhodovali: Trepka
Strouhal

tr. h. 26/14

KURIOZITA V BASKETBALOVÉM SVĚTĚ

# Technické zápisy, ANO či NE?

**Při každém utkání v zahraničí je zcela běžné, že trenéři obou družstev obdrží po zápase tzv. technický zápis. V tomto zápise, který je mezinárodně normalizován, je zachycena řada činností každého hráče: střelba úspěšná i neúspěšná, doskakování, získané míče v obraně, bloky, a také »hříchy«, jako zkažené přihrávky, kroky apod. Taková statistika je velmi užitečná pro objektivní hodnocení výkonu jednotlivých hráčů. Současně se v ní odrážejí silné i slabší stránky hry celého družstva, pomáhá i jasně identifikovat nedostatky.**

V ČSSR byly před časem tyto technické zápisy zavedeny v I. lize. Pořadatelé jednotlivých utkání byli povinni zajistit pro tento úkol zvláštní zapisovatele. Bohužel k úplné a řádné realizaci tohoto opatření nikdy nedošlo. Zápisy byly často prováděny ledabyle, v některých případech se »vyráběly« až dodatečně a zpaměti. Je přirozené, že takový nekvalitní zápis, pokud jsou z něj vyvozovány závěry, nadělá víc škody než užitku. Šlo tedy o to, buď technické zápisy dělat dobře, anebo vůbec ne. Při novém rozhodnutí bylo přijato druhé, pohodlnější řešení a tak letos máme ligu bez technických zápisů. Je to v košíkářském světě dost pochybná československá kuriozita.

### ŽENA PŘÍKLADEM

Je třeba ovšem říci, že mnozí trenéři si takové technické zápisy (někdy dokonalejší než ony normalizované) vedou sami, ve své praxi se přesvědčili o jejich užitečnosti. Např. v Dukle Olomouc manželka trenéra Válka je pravděpodobně naší nejschopnější zapisovatelkou. Dokáže přesně zaregistrovat velmi širokou škálu činností každého hráče. V Praze zase soudruzi doc. Velenský a doc. Dobrý z FTVS organizují sledování důležitých utkání Slávie VŠ v lize a zejména v PMEZ; zaznamenávají střelbu, doskakování, získané míče v obraně, přihrávky volnému spoluhráči pod koš (asist.), menší chyby v obraně, hrubé chyby v obraně, po níž následoval koš nebo dva trestné body soupeře a ztracené míče (špatné přihrávky, kroky apod.). Tyto činnosti je možno obodovat podle určitého klíče pozitivními a minusovými body. Velkou předností tohoto systému je zahrnutí obranné hry, nad jejíž úrovní jsme slyšeli už tolik nářku. Při takovém pokusném bodování vyšlo například v zápase PMEZ s Ignisem Varese ohodnocení výkonu jednotlivých hráčů Slávie VŠ následovně: Konopásek +13, Mifka +7, Sako +5, Blažek —5, Zedníček —6, Zídek —8, Kovář —11, Růžička —16, Ammer —27. I když při takovém bodování zůstává problém, jakou důležitost, relativní váhu přisoudit jednotlivým činnostem, přesto jeho výsledky mnohem objektivněji odrážejí výkon hráče než dosud ještě běžné posuzování podle počtu vstřelených košů.

### NEJLEPŠÍ STŘELCI = NEJLEPŠÍ HRÁČI?

Zrušení technických zápisů v naší lize samozřejmě ztěžuje i soustavné sledování výkonů kandidátů reprezentace. Proto bych se velmi přimlouval, aby Čs. basketbalový svaz obnovil povinnost pořadatelů ligových utkání a dbal o její řádné a kvalitní plnění. Myslím, že i novináři by mohli být zainteresováni. Již se objevily náznaky, že někteří z nich by chtěli ve svých referátech přinést něco víc než jen subjektivní dojmy, případně popis průběhu utkání a obligátní seznam střelců. Nejlepší střelci se pak často pro nedostatek místa a jiných číselných podkladů ztotožní s nejlepšími hráči. Nemůžeme se pak divit, když takové veřejné hodnocení se zpětně zakotvuje v psychologii hráčů a vyrůstá nám mnoho střelců se základními nedostatky v obranné hře.

Dr. NIKOLAJ ORDNUNG,
trenér čs. reprezentantů

27.2.1971

# Zbrojovka Brno – DUKLA 81:80 (54:46)

Tomuto zápasu sme pripisovali v čes. pohári najväčšiu dôležitosť. Avšak ani do trefice sa nám nepodarilo Zbrojovku porazit.

Tentokrát sme mali k tomu najbližšie. Pár sekúnd pred koncom sme vybojovali loptu, avšak koš sa nám už vsietiť nepodarilo.

Maródku v družstve dovršil dobre hrajúci **HUMMEL**, ktorého hrubo faulovali hráči Brna.

V družstve opäť vynikli **KOS s DZURILLOM a LACINOM**.

Body: Dzurilla 22, Kos 16, Lacina 14, Hummel 14, Pekárek 12, Záthurecký 2.

Rozhodovali: Skopal tr. h. 21/14
Zahradníček

Český pohár košíkářům Sl. VŠ - Autoškoda

# Pod roudnickými koši

**V neděli byly v roudnické sportovní hale zakončeny třídenní boje nejlepších košíkářů historických zemí o Český pohár. Jednotlivá střetnutí přinesla velmi dobrý basketbal. Podle očekávání pohár získali košíkáři Sl. VŠ Praha-Autoškoda, kteří se zdají být ve velmi slibné formě před nastávajícími nesnadnými boji v semifinále PMEZ se sovětským mistrem CSKA Moskva. Skutečným vrcholem poháru bylo finálové střetnutí, opakem výkony rozhodčích, kteří na tak kvalitní turnaj prostě nestačili.**

Nastoupili proti sobě dva dlouholetí rivalové. Důsledná osobní obrana Slávie VŠ činila brněnským zrojovákům velké potíže téměř po celé utkání. Pražané neposkytli soupeři chvilku klidu k rozehrávce ani ke střelbě, a tak skóre postupně narůstalo v jejich prospěch. V 5. minutě byl stav 16:8, v 10. min. 34:20, a do poločasu narostl na rozdíl 24 bodů. Druhých dvacet minut bylo podstatně vyrovnanějších a Zbrojovce se podařilo ve 37. min. „stáhnout" na 103:96. Vzápětí však výborně disponovaný Zídek třemi koši za sebou zvýšil na 109:98, čímž bylo o vítězích rozhodnuto.

**Výsledky: Sobota: Zbrojovka Brno v. Dukla Olomouc 81:80 (54:48).** V průběhu vedla Zbrojovka o 22 bodů, ve 35. minutě se podařilo vojákům vyrovnat na 78:78. V závěru se štěstí přiklonilo na stranu Brna. Body Bobrovský 29, Pospíšil 18, Novický 17 — Dzurilla 22, Kos 16, Hummel a Lacina 14. **Sl. VŠ Autoškoda—NHKG Ostrava 108:91 (54 ku 39).** Body: Zídek 33, Kovář a Mifka 14 — Hrbáč 25, Janál 23.

**Neděle: NHKG Ostrava—Dukla Olomouc 102:86 (56:41).** Dukla hrála bez čtyř zraněných standardních hráčů. Body: Janál 24, Terč 22, Škuta 17 — Pekárek 21, Kos 20, Záturecký a Dzurilla 12.

**Finále: VŠ Praha Autoškoda—Zbroj. Brno 117:105 (66:42).** Body: Zídek 50, Růžička 20, Baroch 14, Zedníček a Mifka 8, Ammer 9, Sako 6 — Bobrovský 34, Novický 30, Pospíšil 22, Vítek 8, Kovařík 7. (ms)

NHKG třetí v Roudnici

# Pohár Slávii VŠ

Basketbalisté Slávie VŠ zvítězili ve finále Českého poháru v Roudnici nad Zbrojovkou Brno 117:105 (66:42). Body: Zídek 50, Růžička 20, Baroch 14 — Bobrovský 34, Novický 30, Pospíšil 22.

Ve střetnutí o třetí místo zvítězila NHKG Ostrava nad Duklou Olomouc 102:86 (56:41). Body: Janál 24, Terč 22, Škuta 17 — Pekárek 21, Kos 20, Záturecký a Dzurilla po 12.

28.2.1971

# NHKG Ostrava - DUKLA 102:86 (41:56)

Záver turnaja absolvovalo len 9 hráčov, lebo k zraneným pribudol i Hummel.

V zápase, v ktorom prakticky už o nič nešlo bolo kompletné NHKG lepším celkom a o jeho víťazstve sa rozhodlo už v prvom polčase.

Z nášho družstva znesú prísnejšiu kritiku iba **PEKÁREK, KOS**, a v druhom polčase **ZÁTHUREČKÝ.**

Kladom zápasu však bolo, že si zahrali všetci hráči.

Body: Pekárek 21, Kos 20, Záthurečký 12, Lacina 10, Dzurilla 12, Dvořák 6 Loydl 2, Hradec 2, Kočí 1.

Rozhodovali: Klíma tr. h. 26/18
Pospíchal

V NEDEĽU SA VŠETKO ROZUZLÍ

# Na koniec detektívka...

**I. liga v basketbale mužov hľadá tretieho zostupujúceho ● Môže stratiť Sl. Praha v Ostrave titul? ● Baník Handlová skoro v beznádejnej situácii...**

**(KČ) — Posledné dvojkolo I. ligy v basketbale mužov na rok 1970/71 naozaj pripomína dobrú detektívku... Až v poradí 132. stretnutie — posledné — súťaže povie s definitívnou platnosťou, kto bude popri Interi Bratislava a Bohemians Praha tretím zostupujúcim. Čiste teoretická možnosť je tu ešte stále, že Sl. Praha prehrá dvakrát(?) v Ostrave a titul získa úplne nečakane Brno. Natoľko však nie je naša vrcholná domáca súťaž búrlivá. Prakticky bez vyhliadok je Baník Handlová — po nedeli s najväčšou pravdepodobnosťou druholigový celok.**

Pozrime sa však na situáciu pred záverečným plesnutím biča — podrobnejšie.

**BEZNÁDEJNÁ**

**je situácia Baníka Handlová. Ani v prípade dvoch výhier (t. j. aj nad Brnom!) nie je nič isté.** Pardubice by museli prehrať doma 1 stretnutie — so Svitom alebo s Olomoucom. Prievidza sotva prehrá doma obe stretnutia, konkrétne najmä s Interom a Svit sotva prehrá v Pardubiciach o tých 27 bodov alebo viac... Druhý kandidát na zostup Pardubice hlási hnisavú angínu Brabenca a ťažkosti Voračku s členkom. Keď už hovoríme o zdravotnom stave Olomouc — tréner Válek — ešte v utorok hovoril o 10 hráčoch, ktorí nie sú celkom fit... Svit, okrem zmeny trénera, o ktorej sme písali už včera, hlási odchod Ing. R. Vraniaka — zrejme po prípadnom finále Čs. pohára v Šumperku. Inak sú svitovci spokojní, pretože sotva prehrajú v Pardubiciach — i keď ide o jednu z tých horúcich pôd — spomenutým rozdielom.

**A TÍ OSTATNÍ?**

**Prievidza patrí tiež ešte do štvorice teoretických kandidátov na zostup, ale ich pozícia je dnes podstatne lepšia ako napr. Handlovej či Pardubíc.** Keď sme sa informovali o situácii, dozvedeli sme sa o zápale pľúc MUDr. Marescha a o absenciách na tréningoch — zo služobných dôvodov — Nuchalíka, resp. Chrenku. V Prievidzi, kde nič nenechávajú na náhodu, pevne veria, že získajú po nedeli tri body a je to v suchu. O superteoretických možnostiach sa neuvažuje! **Po zápase s Brnom odchádza team do Bojníc a veria, že nebude karl** Vojaci z Olomouca môžu rozhodnúť o mnohom. Sparte pôjde, za určitých okolností, v zápase s vojakmi o piate miesto, teda o právo na medzinárodný styk... Olomouc môže rozhodnúť o tom, či Pardubice zostanú v lige! **Nechajme však teoretizovanie, pretože z tohto hľadiska je možná ešte aj situácia štyroch celkov s 32 bodmi: Svit, Prievidza, Pardubice, Handlová!**

Tak vysokú ferbľu radšej nehrajme a dajme sa prekvapiť...

(Pokračovanie na 6. str.)

## Zaznamenali zapisovatelia

**HANDLOVÁ—BRNO 85:90 (46:47). Handlová: Malárik 30, Lukášik 18, Lacina 14, Mikuláš 8, Štembera 4, Lovík 6, Bačík 3, Šuba 2. Tr. hody: 14/11. Brno: Bobrovský 27, Kovařík, Pospíšil po 20, Šrámek 10, Novický 7, Kratochvíl 4, David 2. Tr. hody 28/18.** HANDLOVÁ—INTER 79:50 (57:34). Handlová: Lukášik 30, Lacina 15, Štembera 14, Lovík 12, Malárik 6, Šuba 2. Tr. hody: 30/27). Inter: Gabáni 13, Tvaroška 8, Fabula, Horňanský, Bahník po 6, Wagner, Rosíval, Sabol, Kacera po 2. Tr. hody: 14/10. Rozhodovali: Zahradníček, Janků.

**PARDUBICE—SVIT 81:76 (34:35). Pardubice: Voračka 25, Skřivánek 19, Formánek 18, Maršon 12, Brabenec 5, Málek 2, Tr. hody: 16/11. Svit: Maurovič 18, Setnička 14, Vraniak 12, Beránek 11, Preisler 10, Straka 9, Hraška 2. Tr. hody: 14/8.** PARDUBICE — OLOMOUC 103:97 (54:51). Pardubice: Voračka 40, tr. hody 20/18! Skřivánek 13, Maršoun, F. Kovář po 12, Pěnčík 10, Formánek 6, Sýkora 6, Kasal 4. Tr. hody 30/25. Olomouc: Pekárek 42, Dzurila 17, Kos 10, Zathurecký 9, Suchánek 8, Lacina 5, Tóth 4, Dvořák 2. Tr. hody 28/16. Rozhodovali: Novotný, Kábrt.

**PRIEVIDZA — INTER 89:78 (43:39). Prievidza: I. Chrenka 23, Palkovič 21, Nuchalík 14, Dubovec 11, Milota 7, Kmeť 5, Michalík, P. Chrenka po 4. Tr. hody: 32/22. Inter: Rosíval 19, Gabáni 14, Horňanský 11, Bahník 10, Wagner, Fabula po 9, Tvaroška 4, Blaškovič 2. Tr. hody: 22/12.** PRIEVIDZA—BRNO 98:114 (43:47). Prievidza: I. Chrenka 21, Palkovič, Milota po 16, Nuchalík 12, P. Chrenka, Dubovec po 10, Zuzánek 7, Michalík 6. Tr. hody: 16/14. Brno: Bobrovský 30, Kovařík 25, Pospíšil 24, Vlk 12, Novický 11, David 8, Bílý, Vítek po 2. Tr. hody 24/20. Rozhodovali Trepka, Chalupa.

SPARTA — OLOMOUC 100:64 (61:29). Sparta: Klíma 26, Douša 22, Mrázek 22, Korec 16, Vilímec 9, Špelina a Kapoun 2, Strnad 1. Tr. hody: 28:20. Olomouc: Pekárek 23, Dzurilla 13, Kos 12, Dvořák 6, Záthurecký 4, Suchánek, Loydl, Tóth po 2. Tr. hody 18/12. SPARTA—SVIT 87:76 (48:37). Sparta: Douša 26, Klíma 22, Mrázek 14, Korec 16, Vilímec 3, Kapoun 4, Babka 2. Tr. hody: 14/11. Svit: Beránek, Maurovič po 20, Straka 17, Hraška 8, Vraniak 4, Setnička 2, Preisler 4, Konvička 1. Rozhodovali: Jahoda, Herman.

**NHKG — BOHEMIANS 98:80 (45:40). NHKG: Janál 19, Kostka, Hrbáč 14, Nevřla, Terč po 9. Krajc 8, Röhlich 6, Sehnal 5, Dostál, Schneider po 4, Škuta, Konečný po 3. Tr. hody 30/22. Bohemians: Kolář 26, Rittenauer 13, Fryč 11, Žák 7, Blank 6, Přikryl 5, Bendl, Kotásek po 4, Konečný 2. Tr. hody: 20/12.** NHKG-SL. PRAHA 97:96 (52:47). NHKG: Škuta 18, Hrbáč 16, Konečný, Dostál po 14, Terč 14, Kostka 12, Janál 4, Röhlich 3, Sehnal 2. Tr. hody: 10/5. Slávia: Zídek 42, Ružička 17, Mifka 13, Zedníček 12, Blažek, Baroch, Konopásek po 4. Tr. hody: 22/14. Rozhodovali: Pošvář, Procházka (v sobotu), K. Uberal, Bezek (nedeľa).

**BANÍK OSTRAVA—SL. PRAHA 87:102 (44:54). Ostrava: Vocetka 24, Heinecke, Cvrkal po 14, Házel, Wrobel po 13, Ďuriš 4, Salich 3, Svoboda 2. Tr. hody: 20/11. Slávia: Zídek 32, Zedníček 30, Kovář 10, Mifka 6, Blažek 6, Sako, Konopásek, Baroch, Ružička po 4. Tr. hody: 14/9. Rozhodovali: Bezek, K. Uberal.** BANÍK OSTRAVA—BOHEMIANS 82:66 (48:31). Ostrava: Házel 20, Svoboda, Cvrkal po 17, Vocetka 9, Heinecke 6, Ďuriš 7, Salich 4, Wrobel 2. Tr. hody: 24/14. Bohemians: Přikryl 13, Rittenauer 11, Kolář, Žák po 8, Šedivý, Blank po 6, Kotásek, Konečný po 4, Michl 2 Tr. hody: 24/14. Rozhodovali Pošvář, Procházka.

6. 3. 1971

# Sparta Praha - DUKLA 100:64 (61:29)

Bol to jeden z našich najslabších ligových zápasov.

Naše plány prebrať najviac o 8 bodov sa rozsypali už v prvom poločase. Nestačili sme zachytávať rýchle protiútoky a zápas vyzeral na fiasko.

Naštastie druhý poločas zachránil Pekárek, ktorý vsietil 17 (!) bodov.

Ako zlý muž zápasu se ukázal IVAN TRNOVSKÝ, ktorý nezvládol záver zápasu a bol vylúčený na 5 minút! (posledných)

V družstve citeľne chýbal Zdeno Hummel.

Body: Pekárek 23, Dovrilla 13, Kos 12, Lacina 6, Záthurecký 4, Loydl 2, Tóth 2, Suchánek 2.

Rozhodovali: Herman
Jahoda

to h. 16/12

# Na koniec detektívka...

(Dokončenie z 1. str.)

KTO, KDE, S KÝM?

**Program posledného dvojkola: Dnes: Prievidza — Inter, Handlová — Brno, Baník Ostrava — Sl. Praha, NHKG Ostrava — Bohemians, Pardubice — Svit, Sparta — Olomouc. Nedeľa, 7. t. m.: Handlová — Inter, Prievidza — Brno, NHKG — Sl. Praha, Baník Ostrava — Bohemians, Sparta — Svit, Pardubice — Olomouc.** ČSBZ urobil za danej situácie naozaj potrebnú vec a stanovil začiatky stretnutí v Pardubiciach, Handlovej a Prievidzi na rovnaký termín! V sobotu sa hrá v týchto mestách od 17.30 hod., v nedeľu od 10.00 hod. **Delegovaní rozhodcovia rozhodujúcich stretnutí z hľadiska zostupu: PARDUBICE** — Strouhal, Novotný (dozorný komisár Hutr), **PRIEVIDZA** — Trepka, Chalupa (E. Uberal), **HANDLOVÁ** — Janku, Ing. Zahradníček (Bastl).

**Pre zaujímavosť — čo hovoria pred poslednými stretnutiami naše zvyčajné štatistiky? Podľa nášho spolupracovníka P. Peteru vyzerá situácia takto:**

NAJÚSPEŠNEJŠÍ STRELCI

Zídek 26,3 (527), Voračka 26,2 (524), Bobrovský 24,6 (493), Pekárek 24,1 (483), Douša 20,9 (418), Brabenec 19,3 (387), Beránek 18,6 (373), Chrenka 18,5 (371), Hummel 18,0 (361), Dzurilla 17,5 (351), Malárik 17,3 (346), Lukášik 16,5 (298).

TRESTNÉ HODY

Voračka 212/180 84,9 perc., Jambor 52/44 84,6 perc., Malárik 94/79 84,0 perc., Lukášik 72/60 83 perc., Hrbáč 87/72 82 perc., Hummel 88/71 80 perc.

TRESTNÉ HODY DRUŽSTIEV

Handlová 418/316 75,5 perc., Pardubice 521/374 71,7 perc., Olomouc 484/346 71 perc., VŠ Praha 400/280 70,0 perc., Prievidza 504/351 69,6 perc., Inter 336/233 69,3 perc., Svit 372/254 68,2 perc., Baník Ostrava 372/252 67,7 perc., Brno 414/278 67,1 perc., Sparta 395/262 66,3 perc., NHKG 449/282 62,8 perc., Bohemians 450/262 58,2 perc.

FAULY DRUŽSTIEV

Brno 443/22,1, Svit 524/26,2, Sparta 533/26,6, Pardubice 563/28,1, VŠ Praha 587/29,3, Prievidza 603/30,1, Olomouc 610/30,5, Handlová 615/30,7, Baník Ostrava 628/31,4, Inter 638/31,9, Bohemians 650/32,5, NHKG 661/33,0.

# Na špici nic nového

## V lize basketbalistů vše rozhodnuto

# VŠ Autoškoda opět první v cíli

**Ani porážka s NHKG neohrozila letošní prvenství Slávie VŠ ● Z ligy sestupují: B. Handlová, Bohemians a Inter Bratislava ● Nováček letošního ročníku Baník Ostrava šestý ● Voračka se rozloučil s pardubickým dresem po svém: vstřelil Olomouci 40 bodů ● Nedohrané utkání v Handlové**

**Neděle udělala tečku za letošním ligovým ročníkem basketbalistů. Mistrovský titul obhájilo mužstvo Slávie VŠ Praha Autoškoda, tři sestupující jsou rovněž známí. Režie letos vyšla opravdu znamenitě. Vždyť téměř v každém střetnutí se rozhodovalo o umístění. Liga skončila, zbývá sehrát finále Čs. poháru. Reprezentanti si však neodpočinou. Koncem dubna je čeká kvalifikace na ME.**

**Sparta—Dukla Olomouc 100:64 (61:29).** Klíma 26, Mrázek a Douša 22, Korec 16 — Pekárek 23, Dzurilla 13, Kos 12, Lacina 6. Tr. hody: 28/20:16/12, fauly: 30:26. Pět os. chyb: Mrázek, Douša — Zátureckỳ, Lacina. V prvním poločase předvedli domácí velmi dobrý výkon, vše se jim skutečně dařilo. Vojákům citelně chyběl zraněný Hummel. »Orchestr bez dirigenta« působil matným dojmem.

**Sparta—J. Svit 87:76 (48:37).** Douša 26, Klíma 22, Korec 16, Mrázek 14 — Beránek a Maurovič 20, Straka 17. Tr. hody: 14/11:18/12, fauly: 26:24, pět os. chyb: Douša, Vilímec a Korec — Preisler. Oba zápasy řídili rozhodčí Herman a Jahoda. Obě mužstva si byla vědoma, že vítězství znamená značný posun v tabulce. Spartě šlo o čtvrté místo a Svit měl v sázce jen o stupínek horší umístění. Letenský tým začal v rychlém tempu a již v 8. minutě vedl 20:10 a tento bodový rozdíl si prakticky udržel až do posledního hvizdu. Trenér Šenkýř si především cenil výkonů Klímy, Korce a Douši. Svit se v Praze představil celkem v dobrém světle. Líbil se hlavně Beránek, který se lepší zápas od zápasu. (na)

**B. Handlová—Zbrojovka Brno 85:90 (46:47).** Malárik 30, Lukašík 18, Lacina 14 — Bobrovský 27, Pospíšil a Kovařík 20, řídili Janků a Zahradníček, 600 diváků. Porážkou ztratil Baník poslední naději k záchraně. V závěrečných třech minutách Brno drželo míč, kapitán Vlk raději pětkrát za sebou se zřekl házení trestných hodů. Lukašík je stále obávaným střelcem. Tentokrát se na něm vyfaulovali Kratochvíl a Vlk.

**B. Handlová—Inter Bratislava 79:50 (57:34).** Lukašík 30, Lacina 15, Štembera 14 — Gabáni 13, Tvarožka 8. Rozhodčí Janků a Zahradníček, 200 diváků. Střetnutí dvou sestupujících oddílů se vyznačovalo zbytečně velkou nervozitou. Trenér Interu Klementis dal svým svěřencům pokyn k vyfaulování, a tak pro nedostatek hráčů hostí byl zápas ve 27. minutě 37. vteřině ukončen. (H)

**RH Pardubice—J. Svit 81:76 (34:35).** Voračka 27, Formánek 18, Skřivánek 17 — Maurovič 18, Setnička 14, Vraniak 12. Tr. hody: 16/11:14/8, fauly: 20:18, rozhodčí Kábrt a Novotný, 450 diváků. Po tomto střetnutí si domácí zhluboka oddechli. V Pardubicích se bude hrát liga i v příští sezóně . . .

**RH Pardubice—Dukla Olomouc 103:97 (54:51).** Voračka 40, Urbánek 13, P. Kovář a Maršoun 12 — Pekárek 42, Dzurilla 17, Kos 10. Tr. hody: 30/25:20/18, fauly: 31:33, Řídili Kábrt a Novotný, 400 diváků. Pohledná košíková, pod oběma koši i patřičně dramatická. Důstojně se rozloučil s ligovým dresem pardubické RH Voračka. U hostí byl duší mužstva Pekárek, další z opor Dzurilla odešel ve 30. min. pro pět osobních chyb. (jh)

**B. Prievidza—Inter Bratislava 89:78 (43:39).** I. Chrenka 23, Palkovič 21, Ňuchalík 14 — Rozsíval 19, Gabáni 14. Rozhodčí Trepka a Chalupa, 600 diváků. Další z existenčních utkání, ve kterém měli domácí po většinu hry mírnější převahu.

**B. Prievidza—Zbrojovka Brno 98:114 (43:47).** Domácí nasadili vysoké tempo, ještě do 10. min. vedli (25:21), ale v závěru se uplatnila převaha hostí. Po odchodu mladého Zuzánka pro pět osobních chyb začal »úřadovat« Bobrovský. Body: I. Chrenka 21, Palkovič a Milota 16 — Bobrovský 30, Kovařík 25, Pospíšil 24, Vlk 12. (S)

**B. Ostrava—Sl. VŠ Autoškoda 87:102 (44:54).** Vocetka 24, Cvrkal a Heinecke 14, Wrobel a Házel 13 — Zídek 32, Zedníček 30, Kovář 10, Mifka 8. Tr. hody: 20/11:14/9, fauly: 21:35. Pražané si vítězstvím pojistili titul mistra ligy. Hosté již vedli 67:91, ale závěr střetnutí patřil domácím, kteří dovedli podstatně snížit náskok Autoškody. Stý koš vítězů vstřelil Zídek, kterému předseda oddílu košíkové a šéfredaktor ostravského Večerníku předali čestnou cenu nejlepšího ligového dvoumetrového hráče.

**B. Ostrava—Bohemians 82:66 (48:31).** Házel 20, Svoboda a Cvrkal 17 — Přikryl 14, Rittenauer 11, Žák a Kolář 8. Tr. hody 24/14:22/13, fauly: 34:37, rozhodčí Pošvář a Procházka, 400 diváků.

**NHKG Ostrava—Bohemians Praha 98:80 (45:40).** Janál 19, Kostka a Hrbáč 14 — Kolář 26, Rittenauer 13, tr. hody: 30/22:20/12, fauly: 36:30, pískali Pošvář a Procházka. Pro domácí to byla rozcvička na neděli.

**NHKG Ostrava—Sl. VŠ Autoškoda 97:96 (52:47).** Škuta 18, Hrbáč 16, Konečný, Dostál a Terč 14, Kostka 12, Janál 4, Röhrich 3, Sehnal 2 — Zídek 42, Růžička 17, Mifka 13, Zedníček 12, Konopásek, Baroch a Blažek 4. Tr. hody: 10/5:22/17, fauly: 25:22, řídili Uberal a Bezek. 1100 diváků. Domácí se dobře přizpůsobovali agresivní obraně hostů, v níž vynikal Zedníček, ubránil sám i koš proti přesile ostravských útočníků. Požitek z hezké hry si odnášeli diváci, kteří především aplaudovali Zídkovu střelbu, Zedníčkovy bloky a šťastného střelce Terče, který téměř s odpískáním zajistil domácím vítězství. (JM)

KONEČNÁ TABULKA

| | | | | | | |
|---|---|---|---|---|---|---|
| 1. | VŠ Autoškoda | 22 | 19 | 3 | 2123:1832 | 41 |
| 2. | Zbrojovka Brno | 22 | 19 | 3 | 1986:1774 | 41 |
| 3. | NHKG Ostrava | 22 | 14 | 8 | 1895:1749 | 36 |
| 4. | Sparta | 22 | 12 | 10 | 1845:1724 | 34 |
| 5. | Dukla Olomouc | 22 | 12 | 10 | 1987:1858 | 34 |
| 6. | B. Ostrava | 22 | 11 | 11 | 1708:1733 | 33 |
| 7. | RH Pardubice | 22 | 10 | 12 | 1934:1983 | 32 |
| 8. | J. Svit | 22 | 10 | 12 | 1731:1755 | 32 |
| 9. | B. Prievidza | 22 | 10 | 12 | 1732:1931 | 32 |
| 10. | B. Handlová | 22 | 9 | 13 | 1854:1764 | 31 |
| 11. | Bohemians | 22 | 5 | 17 | 1652:1993 | 27 |
| 12. | Inter Bratislava | 22 | 1 | 21 | 1538:1966 | 23 |

7. 3. 1971

# RH Pardubice - DUKLA 103:97 (54:51)

Posledný zápas v ligovom ročníku nás zastihol v dobrej forme. Oproti včerajšku sme hrali pozornejšie, rýchlejšie a presnejšie sme strieľali. Menovite **PEKÁREK**, ktorý si urobil strelecký rekord sezóny - 42 (!) bodov.

Zápas bol vyrovnaný celé stretnutie, naposledy sme viedli 67:69, kedy domáci urobili 6 bodovú šnúru a tesný náskok si udržali až do konca.

Jedným z rozhodujúcich momentov bolo premieňanie tresných hodov. Domáci premenili z 28 pokusov 24, zakiaľ my z 28 len 15 (!).

Body: Pekárek 42, Dzurilla 17, Kos 10,
Záthurecký 9, Svehánek 8,
Lacina 5, Tóth 4, Dvořák 2

Rozhodovali: Novotný tr.h. 28/15
Kábrt

## O pořadí v tabulce košíkářské ligy rozhodnuto

# Páté místo Dukly není neúspěchem

Poslední dvojkolo košíkářské nejvyšší soutěže rozhodlo o konečném pořadí, o sestupujících a co nás bude nejvíce zajímat také o konečném pátém místě Dukly Olomouc. Proti loňskému druhému místu by se umístění mohlo zdát špatné, vzhledem k letošnímu hráčskému kádru je však i pořadí v první polovině tabulky úspěchem a letošním výkonům odpovídá. Vždyť celá basketbalová generalita odsuzovala olomoucké vojáky před zahájením k sestupu. V posledních střetnutích hráli vojáci na palubovkách pražské Sparty a RH Pardubice.

**SPARTA PRAHA—DUKLA 100:64 (61:29)**

V pražském utkání byla v olomouckém celku citelně znát mezera. Chyběl totiž zraněný Hummel, který v současné době patří bezesporu k oporám a je tvořitel hry. Bez jeho vedení působila Dukla matným dojmem a když pod košem nebylo znát práci pivotmana Kose, snaha Pekárka a Dzurilly nemohla strhnout ostatní k lepšímu výkonu. — Zbytečnou nervozitou trpěli zejména nadějní „nováčci" Lacina a Dvořák. V pražském družstvu podal velmi dobrý výkon Douša a pod jeho dohledem se celá rozehrávka rozstřílela a jen málo míčů minulo koš. Sparta se tímto vítězstvím dostala v konečné tabulce před Olomouc.

Body Dukly: Pekárek 23, Dzurilla 13, Kos 12, Záthurecký 4, Suchánek, Loyd, Toth po 2. Za Spartu Klíma 26, Mrázek a Douša 22.

Rozhodovali Hermann z Brna a Jahoda z Plzně.

**RH PARDUBICE—DUKLA 103:97 (54:51)**

Tečku za ligovou sezónou udělali olomoučtí vojáci v Pardubicích, kde podlehli domácí RH. V utkání měli pardubičtí košíkáři poslední šanci k záchraně, a to také určilo charakter hry. Průběh byl velmi bojovný a dramatický, oba celky se střídaly ve vedení. Pravou basketbalovou pochoutkou byl střelecký souboj Pekárka a Voračky, z něhož vyšel vítězně Pekárek, který zatížil konto soupeře 42 body. Ale i tak stačilo 40 bodů Voračky k vítězství RH. O výsledku se však rozhodlo až v závěru, kdy z Dukly odstoupili pro pět osobních chyb Kos, Dzurilla, Dvořák a Lacina. Zbytek mužstva i přes veškeré snaze Pekárka a dobrém výkonu Záthureckého nemohl odvrátit těsnou porážku. Tímto vítězstvím Pardubic byla k sestupu odsouzena Handlová spolu s Interem Bratislava a Bohemians Praha. Střelci — Pekárek 42, Dzurilla 17, Kos 10, Záthurecký 9, Suchánek 8, Lacina 5, Toth 4, Dvořák 2, za Pardubice Voračka 40, Kovář 12. Rozhodovali sudí Novotný a Kábrt z Prahy (velmi dobře).

**VÝSLEDKY 1. LIGY**

**B. Handlová—Inter Bratislava 79:50, B. Handlová—Zbrojovka Brno 85:90, B. Prievidza—Zbrojovka Brno 98:114, Prievidza—Inter Bratislava 89:78, NHKG Ostrava—Bohemians 98:80, NHKG—VŠ Praha 97:96, B. Ostrava—VŠ Praha 87 ku 102, B. Ostrava—Bohemians 82 ku 66, Sparta—Svit 87:76, Sparta v. Dukla Olomouc 100:64, RH Pardubice—Dukla Olomouc 103:97, RH Pardubice—Svit 81:76.**

| | | | | | |
|---|---|---|---|---|---|
| 1. | VŠ Praha | 19 | 3 | 2223:1632 | 41 |
| 2. | Zbrojovka | 19 | 3 | 1986:1774 | 41 |
| 3. | NHKG O. | 14 | 8 | 1895:1749 | 36 |
| 4. | Sparta Pr. | 12 | 10 | 1845:1724 | 34 |
| 5. | D. Olom. | 12 | 10 | 1967:1878 | 34 |
| 6. | B. Ostrava | 11 | 11 | 1711:1733 | 33 |
| 7. | J. Svit | 10 | 12 | 1750:1755 | 32 |
| 8. | Pardubice | 10 | 12 | 1934:1986 | 32 |
| 9. | Prievidza | 10 | 12 | 1732:1931 | 32 |
| 10. | Handlová | 9 | 13 | 1654:1764 | 31 |
| 11. | Bohemians | 5 | 17 | 1652:1983 | 27 |
| 12. | Inter Brat. | 1 | 21 | 1536:1966 | 23 |

**NHKG VÝHROU NAD MAJSTROM TRETIA! ● ZÍDEK V POSLEDNOM KOLE 76, VORAČKA, PEKÁREK PO 65 BODOV ● NEJASNO OKOLO NOVÝCH ÚČASTNÍKOV VRCHOLNEJ DOMÁCEJ SÚŤAŽE ● ROZHODCOM DARY I PISKOT**

Prvá liga v basketbale mužov sa skončila

# Handlová tretím zostupujúcim

**Tajničku prvoligovej detektívky vyriešila už sobota. Handlová po dobrom výkone prehrala s Brnom a stala sa tretím zostupujúcim. Majstrom ČSSR na rok 1970/71 sa stala (aj formálne) Sl. Praha, hoci pustila perie s NHKG Ostrava, ktorá tak obsadila, po dlhoročnom pobyte v strede tabuľky, lichotivé tretie miesto. Z vrcholnej domácej súťaže našich basketbalistov zostupujú: Inter Bratislava, Bohemians Praha, Baník Handlová. Nejistota vládne v otázke postupujúcich.**

Iba v moravskej skupine II. ligy poznajú istého víťaza — B team Zbrojovky Brno. Je pravdepodobné, že pod menom Tesla Brno (kde založia basketbalový oddiel), uvidíme tohto reprezentanta Moravy v I. lige. V Čechách všetko nasvedčuje, že postupujúcim bude jeden z dvojice VŠE Ekonón Praha — Slavoj Vyšehrad. Na Slovensku sa situácia po nedeli zamotala, najväčšie šance na postup má trojica Slávia Košice, Pezinok a Slovan Bratislava, predovšetkým Košice.

**Čo sme sa dozvedeli od našich spolupracovníkov.**

## HANDLOVÁ: NEVZDÁVAJÚ SA!

Vyrovnané sobotňajšie stretnutie rozhodla v prochpech Brna trojica: Kovařík, Bobrovský, Pospíšil. Domáci neboli spokojní s výkonom rozhodcov a ťažkali si, že vypadlo 6 hráčov Baníka. O nedeľňajšom stretnutí sme sa od nášho spolupracovníka dozvedeli nasledovné: **„Handlová nastúpila proti Interu so snahou dôstojne sa rozlúčiť s I. ligou. O basketbale sa dá hovoriť len v súvislosti s prvým polčasom. V 27. minúte, po odstúpení všetkých hráčov Interu** (s výnimkou Gabániho, ktorý patril medzi najlepších a najslušnejších na ihrisku), **rozhodcovia stretnutie ukončili a platí teda na ihrisku dosiahnutý stav.“** Vidina trpkej prehry vraj prinútila trénera Interu v takejto taktike, s ktorou sa v Handlovej svojho času (ešte v roku 1967) neslávne preslávila Lok. B. Bystrica v boji o postup do II. ligy. **Ďalej sme sa dozvedeli, že Handlovčania nerobia zo zostupu tragédiu, berú veci športovo a chcú sa už o rok do ligy vrátiť!** Tituly najlepších hráčov si vyslúžili: Štembera (Klementis), Lukášik (D. Lukášik), Gabáni (Ing. Davides), resp. Bobrovský (Sís a D. Lukášik), Malárik (Ing. Davides).

žili rozdiel na púhych 8 bodov — v závere. Vyrovnanejšia lavička rozhodla. Tituly najlepších hráčov stretnutí na Sparte dostali: Klíma, Pekárek, resp. Klíma, Beránek a Maurovič.

## PRIEVIDZA: UŽ V NEDEĽU OSLAVOVALI V BOJNICIACH

**Stretnutie s Interom prinieslo tuhý odpor Bratislavčanov, ktorí ešte v siedmej minúte viedli. Potom však už Prievidza nepustila stretnutie z rúk. Hostia prišli bez Navrátila a Žiaka a zápas pripomínal stretnutie dvoch celkov, ktoré bojujú naplno o záchranu.** V nedeľu sa Prievidza držala výborne iba prvých dvadsať minút. Potom rozhodol nástup Brna na začiatku II. polčasu. **Pred stretnutím odovzdali hráčom Prievidze kytice a poďakovanie za reprezentáciu mesta a okresu predseda jednoty Baníka Cígeľ J. Magdolen,** tajomník MNV J. Jančovič a predseda OV STO Š. Svitok.

## OSTRAVA: OBDAROVALI ROZHODCU

**Pred stretnutím NHKG — Sl. Praha obdarovali kapitáni oboch celkov (Mifka a Sehnal), z iniciatívy usporiadateľov, rozhodcu K. Uberala vecnými spomienkovými darčekmi. K. Uberal končí s aktívnou činnosťou.** Samotné stretnutie videlo vyše 1000 divákov a o tesnom víťazstve domácich rozhodol ich najlepší výkon v sezóne, najmä skvelá hra v obrane. Dvadsať sekúnd pred koncom viedla Slávia o bod, šesť sekúnd pred posledným hvizdom Dostál, z ťažkého uhla dal víťazný kôš. **V ostatných ostravských stretnutiach prakticky o nič nešlo a podľa toho vyzerala aj ich skór priemerná úroveň.**

## PRAHA: SPARTA DOBRÁ IBA V SOBOTU

Štvrtý celok I. ligy mal v sobotu teoreticky silnejšieho súpera a dokázal ho doslovne zmiesť z palubovky. Stačila na to perfektná agresívna obrana, z ktorej sparťania v trojiciach prechádzali do bleskových protiútokov. **Stretnutie mohlo pokojne skončiť rozdielom 60 bodov. Tréner Senkýř však v druhom polčase vystriedal všetkých hráčov, lebo Sparte stačil rozdiel 10 bodov, aby mala lepšie skóre zo vzájomných stretnutí. Dukla hrala bez stredného rozohrávača Humla a hrala akoby bez mozgu.** Proti Svitu sa Sparte nedarilo, zmizla skoro 90-percentná úspešnosť streľby. Domáci získali síce 20-bodový náskok v I. polčase, ale Svitovci neodpadli a zní-

# Svit majstrom Slovenska!

(KČ) — Keď vezmeme všetko do úvahy pri určovaní ročníkov majstrovstiev republiky v basketbale mužov, tak tento tridsiaty druhý vyhrala s väčšou prevahou, ako by tomu nasvedčoval bodový zisk prvého a druhého — Slávia Praha VŠ Autoškoda. Skoro až do posledného kola pôsobili nezdravé následky oprávnenej obavy celkov od 4.—5. miesta tabuľky nižšie — z možného zostupu. Je málo súťaží u nás a v okolí, z ktorých zostupuje vždy plná štvrtina účastníkov. Keby to bolo povzbudenie iba k športovej rivalite, vrcholiacej na ihriskách, ale...

...to je iná kapitola.

Ako sa to skončilo v neoficiálnom majstrovstve Slovenska, ktoré zohrali špičkové slovenské celky v rámci I. ligy? Poradie v konečnej tabuľke na rok 1970//71 sa skoro kryje s poradím zostaveným len na základe vzájomných stretnutí Svitu, Prievidze, Handlovej a Interu. Tabuľka vzájomných stretnutí vyzerá takto:

| | | | | | | | |
|---|---|---|---|---|---|---|---|
| 1. Svit | 6 | 4 | 2 | 529:451 | 10 | +78 |
| 2. Handlová | 6 | 4 | 2 | 458:438 | 10 | +20 |
| 3. Prievidza | 6 | 4 | 2 | 474:462 | 10 | +12 |
| 4. Inter | 6 | 0 | 6 | 405:515 | 6 | |

Nakoľko pri rovnosti bodov zo vzájomných stretnutí (prvé tri celky vyhrali doma a prehrali vonku) rozhoduje skóre zo vzájomných stretnutí, vyzerá poradie takto:

| | | | | | | |
|---|---|---|---|---|---|---|
| 1. Sviet | 4 | 2 | 2 | 324:307 | 6 | +17 |
| 2. Prievidza | 4 | 2 | 2 | 321:321 | 6 | 0 |
| 3. Handlová | 4 | 2 | 2 | 301:318 | 6 | —17 |

Ako vidno, prvenstvo Svitu je 1 z tohto hľadiska jasné. Navyše, Svit dokázal i na cudzích ihriskách rozumnou taktikou (napr. teraz v Pardubiciach, nedávno v Brne atď.) dosiahnuť prijateľné výsledky. Už koncom tohto týždňa môže dôjsť k neoficiálnej odvete. Vo finále Slovenského pohára hrajú v Nitre Svit — Prievidza a Inter. Hrá sa na neutrálnom ihrisku a i keď berieme do úvahy koniec ligy, môže dôjsť k zaujímavej konfrontácii.

Keď už sme pri slovenských celkoch. Asi to nebol veľký priateľ Interu Bratislava, ktorý sa nás spýtal, či už niekto vypadol z I. ligy iba s jedným víťazstvom. Nazreli sme do archívu a uspokojili (?) sme ho touto odpoveďou: takých celkov bolo viac. Boli aj zostupujúci, ktorí v celej súťaži nevyhrali ani zápas: Slávia lek. fak. Praha v roku 1953 s bilanciou 14 zápasov — 0 výhier, v r. 1956 Slavoj Vyškov 22/0 a v roku 1963 Slavoj Praha 26/0.

Deň po jej skončení hodnotiť zodpovedne I. ligu mužov si netúfam. Výmenou niekoľko informácií z kuloárov. Fáma, že tréner Handlovej D. Lukášik odchádza do Košíc a povedie Sláviu Košice, aj keby mala zotrvať v II. lige (čo je menej pravdepodobné, ale teoreticky možné), sa v nedeľu rozplynula. Lukášik dementoval v Handlovej tieto chýry. V rozhovore pre závodný rozhlas vyhlásil, že zostáva v Handlovej. Nie je vylúčené, že B. Lukášik ešte sezónu bude aktívne hrať.

Baník Ostrava a ostravský Večerník usporiadali anketu o najlepšieho vysokého basketbalistu ČSSR — spomedzi tých dvojmetrových. Výsledok vyhlásili po zápase Baník — Sl. Praha: 1. Zídek (Sl. Praha), ktorý získal 175 b., ďalšie poradie: 2. Bobrovský (Brno) 159 b., 3. Novický (Brno) 121 b., 4. Douša (Sparta) 119 b., 5. Mifka (Sl. Praha) 102 b., 6. Kos (Olomouc) 78 b., 7. Konečný (NHKG) 52 b., 8. Blažek (Sl. Praha) 51 b., 9. Cvrkal (Baník Ostrava) 33 b., 10. Škuta (NHKG) 29 b. Na 11. mieste sa zjavuje prvý pivotman zo Slovenska, svitovský Maurovič s 27 b. V ankete sa objavilo 24 mien, maximálny počet bodov mohol byť 190. Hlasovalo 38 ľudí pohybujúcich sa roky okolo basketbalu.

Veľký, ale tichý súboj vzbĺkol už dávnejšie medzi Pardubicami a Olomoucom. Voračka odchádza do civilu, vracia sa do Sparty. Rukuje ale o. i. Bobrovský a Zedníček. Prvý má vraj namierené do Pardubíc, druhý do Olomouca. Neuvidíme nakoniec oboch v tom istom celku?

Záverom ešte malá oprava. V konečnej tabuľke I. ligy na rok 1970/71, ktorá vyšla v našom pondelníku, znie správny počet obdržaných košov u Prievidze 1931, a nie 1831.

# POSLEDNÁ SEZÓNA BORISA LUKÁŠIKA?

EGON SKALÁK

Do skončenia I. ligy v basketbale mužov ročník 1970—71 chýba už iba niekoľko dní. Nad basketbalovou Handlovou visí ťažký čierny mrak... A práve v týchto dňoch sa dožíva zaslúžilý majster športu Ing. BORIS LUKÁŠIK 36 rokov. Po Vraniakovi zo Svitu je druhým najstarším hráčom vrcholnej domácej súťaže neodškriepiteľnou oporou svojho mužstva. Boris (na obr.) rozhodne nepatrí medzi športových obrov. Meria iba 186 cm, no i tak patrí medzi najlepších ligových strelcov.

Aká bola 21-ročná športová cesta skromného a po každej stránke príkladného športovca, pracovníka, človeka?

Na ružomberskom gymnáziu, niekedy v roku 1950, vzniklo výborné basketbalové družstvo. Lukášik, Likavec, Kocourek, Veselý, Ondrík, Kramárik a ďalší udeľovali basketbalové lekcie aj skúsenejším a zrelším kolektívom. Široko ďaleko nemali rovnocenného súpera. Z tejto hlahne vyšiel aj mladší z bratov Lukášikovcov: Boris. V roku 1953 keď prišiel študovať na techniku do Bratislavy sa ho ako nádejného hráča ujal vtedajší tréner Slávie Gusto Herman. Už vtedy bol jeho brat Dušan obávaným kanonierom, dokonca reprezentantom. Ešte pred príchodom Borisa do Bratislavy svojim spoluhráčom v Slávii hovorieval: „Počkajte, až príde náš Boro — to bude posila, ktorá uhrá onedlho viac ako ja." Slávisti sa naoko tvárili, že veria, ale nezabudli sem-tam poznamenať, že Dušan je fantastický brat. Mladšiemu bratovi sa patrí fandiť, vytvárať mu dobré prostredie, ale že nadsadzovať netreba...

Boris hrával za Slávie plných šesť rokov — až do roku 1969, kým na jeden rok ako vojak neobliekol dres Dukly Dejvice. Potom počnúc sezónou 1960—61 hral až do roku 1965—66 vo Svite a od ročníka 1966—67 za Baník Handlová.

Za dvojnásobnú účasť na ME v reprezentačnom drese ČSSR v Istanbule v roku 1959 (získali sme tam striebro) vo Wroclawe roku 1963, ale najmä za 5. miesto na OH 1960 v Ríme, kde bol Boris viacerými svetovými basketbalovými expertmi určený do druhej pätice šampionátu, mu naše najvyššie telovýchovné orgány udelili titul majstra športu. A keď sa družstvo Svitu v sezóne 1960—61 stalo majstrom ČSSR, menovali ho zaslúžilým majstrom športu.

Čo pomáha Borisovi Lukášikovi, i napriek nie najmladšiemu veku, patriť stále medzi našich najlepších hráčov? Kde väzí tajomstvo toho, že vlastne ešte vôbec hrá?

Tkvie to predovšetkým v príkladnej harmónii: rodina — robota — šport. Pani Lukášiková je učiteľkou telocviku a má pre svojho manžela príkladné porozumenie. On ho však nezneužíva, práve tak ako aj na pracovisku. Zastáva tam funkciu samostatného referenta na technickom rozvoji Handlovských uhoľných baní, striktne dodržiava pracovný čas, bez nároku na rôzne tréningové či iné úľavy — to by mohlo slúžiť za vzor pri terajších diskusiách o dennom režime našich popredných športovcov.

Čo si o tom všetkom myslí Boris Lukášik?

Predovšetkým to, že viacerí starší hráči, ktorí už aktívny basketbal zanechali, mohli ešte pokojne nejaký čas hrávať. Svoje pôsobenie v lige považuje i napriek tomu, že sa nevenuje len a len basketbalu, že teda nemá vždy dostatok fyzických síl — viac za výsledok dlhoročnej rutiny. Najmä „milimetrová" prihrávka ho povýšila na jedného z najlepších a najobávanejších rozohrávačov v ČSSR. Priznáva, že strelecky sa z roka na rok presadzuje ťažšie. Úsilie obrán sa totiž okrem výborných strelcov koncentruje i na hráčov, ktorí sú tvorcami hry. Všade sa im dostáva nemilosrdných „nárazov" od hráčov, ktorých taktická úloha spočíva len a len v bránení hráčov typu B. Lukášika. Trénери radi obetujú na to menej skúsených hráčov a nezáleží im na tom, že sa v priebehu zápasu vyfaulujú dvaja i traja.

Nu a čo sa dá robiť v danej situácii?

„No v tom je práve tá rutina" — hovorí Boris, „že využijem moment zaváhania menej skúseného protihráča, alebo to, že nie je v dobrom obrannom postavení a pokúšam sa o streľbu. Za danej situácie však nemám z basketbalu už taký radosť ako kedysi, keď som ku všetkému pristupoval s obrovskou pasiou, či to už bol tréning, alebo zápasy s obávanými súpermi. Vyvrcholilo to vo Svite, kde sme dosiahli nielen vynikajúce športové úspechy, ale boli sme aj dobrá „parta". Želal by som si, aby výsledok zápasu nezáležal len na tom, ako zahrám ja, respektive ako sa súperovi podarí dokonale ma ubrániť. V tom je zlá situácia v našom mužstve. Mať u nás hviezdy typu Zídka, Zedníčka, či Bobrovského — to by bola radosť hrať ešte aj niekoľko rokov — i pre staršieho rozohrávača ako som ja. To sú príčiny, ktoré veľmi prudko alarmujú, aby som s aktívnym basketbalom už v najbližších týždňoch definitívne skončil."

Ťažko je niečo Borisovi Lukášikovi vyhovoriť. Keď niečo povedal — iste to má do detailov premyslené. Škoda, že handlovský prvoligový basketbal nemal v uplynulom ročníku dosť silného patróna. Lebo práve možno tento fakt zlikviduje veľmi sympatickú skutočnosť, že jediný, neveľký slovenský vidiecky okres mal v najvyššej súťaži dvoch dôstojných reprezentantov.

O BASKETBALOVÉ LIZE OČIMA TRENÉRŮ

# Dobrá obrana vyhrává

**Vyrovnaný střed, špička stagnuje? ● Inter hrál bez jediného dvoumetrového hráče ● Objev sezóny: Korec, Brabenec, Beránek, Kos, ale i Baroch...**

**Když jsme se před zahájením letošního ligového ročníku obrátili na trenéry s otázkou, které mužstvo vystoupí první březnovou neděli na basketbalový trůn, tak se téměř všichni shodli na Slávii VŠ Praha. Můžeme konstatovat, že měli pravdu. Chybělo však jenom málo a korunovaným mužstvem byla Zbrojovka Brno, které se po všech změnách v hráčském kádru mnoho nadějí nedávalo. Uvážíme-li, že o titulu rozhodl poměr skóre ze vzájemných utkání, pak musíme výkon Zbrojovky vysoko ocenit. Můžeme se tedy těšit na příští sezónu...**

Dali jsme trenérům slovo na začátku ligy, dejme jim ho i nyní. První otázka zněla: **Jaký jste si odnesl poznatek z letošní ligy? J. Šíp, Sl. VŠ Praha:** »Konečně se začalo bránit agresívněji. Krása basketu neupadla, spíše naopak. Lidé si hlavně v Praze začínají zvykat na dobrou košíkovou, hlediště se zaplňují.« **Radek Sís — Zbrojovka Brno:** »Špička zůstala stát, střed se vyrovnává. Dříve se daly výsledky předem uhodnout, dnes nemůžeme říci, zda porazíme doma NHKG, olomoucké vojáky či RH Pardubice. O stagnaci svědčí i to, že my jsme uhráli s omlazeným mužstvem druhé místo.« **J. Kozák — NHKG Ostrava:** »Více se brání.« **V. Šenkýř — Sparta:** »Zkušenosti Autoškody je nutné uplatnit v každém mužstvu. Agresívní obrana přináší vítězství.« **L. Heinz — B. Ostrava:** »Charakteristickým rysem je vyrovnanost od 4. do 10. místa. Vzorem zůstává obrana Slávie. Sestup tří mužstev považuji za nespravedlivý.« **L. Bulůšek — RH Pardubice:** »V mnoha oddílech se objevily mladé nadějné tváře. Více soustředění na obranu.« **P. Antal — J. Svit:** »Liga se vyrovnala, v oddílech se mnohem více trénuje.« **Ing. Š. Košík — Prievidza:** »Lublaň přece jenom zapůsobila, obrana má dnes v oddílech zelenou. Na 12 účastníků jsou tři sestupující mnoho.« **V. Nejedlý — Bohemians:** »Zlepšená hra v obraně.« **K. Klementis — Inter Bratislava:** »Od agresívní obrany se v utkáních brzy odchází. Rozhodčí pískají každý dotyk a každý trenér si to potom honem rozmyslí. Velká vyrovnanost v boji o záchranu přinesla i zápory (měření času, nepřesnosti v zápisu atd.).«

## Spokojený Heinz

**Jak jsi spokojen s výkony vlastního mužstva? Šíp:** »Jsem, vždyť jsme mistry.« **Sís:** »Na takové umístění jsem myslel jen v koutku duše. Titul patří zcela právem Slávii VŠ.« **J. Kozák:** »Ano, jsem.« **Šenkýř:** »Má spokojenost je skutečně stoprocentní. Dosáhli jsme svého cíle. Tým se omladil a tím i vyrostl. V čem vidím skryté rezervy: v dotvoření pevného kolektivu, ve zlepšení míčové techniky především dlouhých hráčů, v zaměření na rychlý basketbal. **Heinz:** »Naše umístění považuji za skvělý úspěch. Rozhodně s ním nikdo nepočítal.« **Bulůšek:** »Od nás se očekávalo více a na lepší umístění jsme síly měli. Když jsme se po několika porážkách ocitli v pásmu sestupu, hráči znervózněli. Tento ligový ročník byl pro nás poučnou školou.« **Antal:** »Mysleli jsme výš. Odchod Jambora, Parucha a tragická smrt Matuly se na výkonu mužstva projevily.« **Košík:** »Zachránili jsme se, jsem spokojen.« **Nejedlý:** »V podstatě ano, na udržení nám síly nestačily.« **Klementis:** »Cíl jsme nesplnili, sestupujeme do II. ligy. Nezískali jsme dlouhé hráče, neměli jsme ani jednoho nad dva metry. To je jistě ligová kuriozita. Před odjezdem do USA jsme během 12 dnů sehráli 9 utkání, z toho pět klíčových. Dalším nedostatkem bylo málo tréninkových hodin. Dnes šest hodin týdně trénují i divizní mužstva.«

## Mládí se dere vpřed

**Koho považujete za objev sezóny? Šíp:** »Mnozí se opět zlepšili. Tu mám na mysli Pospíšila, Kosa. Ostatní zůstávají jenom nadějemi...« **Sís:** »Snad se to bude zdát divné, ale já považuji za objev sezóny výkony Karla Barocha z VŠ. K těm mladým patří: Balaštík a Kratochvíl (Brno), Korec (Sparta), Brabenec (Pardubice), Beránek a Hraška (Svit). Z dlouhých: především Kos (Dukla Olomouc).« **Kozák:** »Mám několik typů: Buryan (NHKG), Korec, Brabenec, Kos a Beránek.« **Šenkýř:** »Snad to nebude neskromné, když řeknu, že Korec. Je to jeho první ligová sezóna a obstál v ní dobře. Cením si i výkonů Kose. Vždyť pivotman „zraje" nejdříve v 25 letech, jemu je teprve 21 let...« **Heinz:** »Dobré výkony podávají Brabenec a Korec, kteří ještě v loňské sezóně nosili druholigový dres.« **Bulůšek:** »V juniorském týmu vyrostlo několik hráčů. Mně se nejvíce líbili Korec a Brabenec.« **Antal:** »V každé sezóně se někdo objeví. Letos to byli: Brabenec, Korec, Navrátil (Inter), Beránek a Dubovec (Prievidza).« **Košík:** »Zápas od zápasu se lepší: Brabenec, Korec, Hraška a Zuzánek (Prievidza).« **Nejedlý:** »Barocha, pokud se hodí do této ankety, dále Balaštíka, a Kratochvíla.« **Klementis:** »Mne upoutali: Brabenec, Beránek, Hraško, Balaštík, Korec, Dubovec, Lacina (Handlová) a Navrátil.«

Liga tedy skončila, ale pro ty nejlepší basketbalová sezóna pokračuje dál. Vrchol bude mít koncem dubna a začátkem května ve Francii, kde se bude rozhodovat o naší účasti na zářijovém mistrovství Evropy v NSR.

Připravil FRANTIŠEK NAJBRT

# Poradie hráčov, vyhodnotené podľa tech. zápisov.

## ① Odohrané minúty.

Liga:

1. Pekárek 748 min
2. Devrilla 705 "
3. Hummel 665 "
4. Kos 616 "
5. Tóth 387 "

Celkove:

1. Pekárek 1582 min
2. Devrilla 1573 "
3. Hummel 1472 "
4. Kos 1257 "
5. Tóth 977 "

## ② Strelba z hry.

Liga:

1. Devrilla 59,6 %
2. Hummel 55,5 %
3. Kos 54,8 %
4. Pekárek 50,1 %
5. Tóth 46,6 %

Celkove:

1. Devrilla 57,6 %
2. Suchánek 55,9 %
3. Hummel 53,8 %
4. Kos 52,8 %
5. Tóth 50 %

## ③ Trestné hody.

| Liga | | Celkove | |
|---|---|---|---|
| 1. Pekárek | 82 | 1. Pekárek | 150 |
| 2. Hummel | 57 | 2. Dzurilla | 116 |
| 3. Dzurilla | 42,8 | 3. Hummel | 98 |
| 4. Kos | 22,3 | 4. Kos | 52 |
| 5. Suchánek | 17,2 | 5. Tóth | 39,5 |

## ④ Útočné doskočenie

| | | | |
|---|---|---|---|
| 1. Dvořák | 0,084 | 1. Kos | 0,084 |
| 2. Kos | 0,067 | 2. Suchánek | 0,079 |
| 3. Suchánek | 0,066 | 3. Dvořák | 0,071 |
| 4. Dzurilla | 0,059 | 4. Dzurilla | 0,061 |
| 5. Hradec | 0,058 | 5. Tóth | 0,042 |

## ⑤ Obranné doskočenie

| | | | |
|---|---|---|---|
| 1. Kos | 0,219 | 1. Kos | 0,215 |
| 2. Suchánek | 0,182 | 2. Dvořák | 0,182 |
| 3. Dvořák | 0,172 | 3. Suchánek | 0,156 |
| 4. Hradec | 0,16 | 4. Dzurilla | 0,132 |
| 5. Dzurilla | 0,132 | 5. Hradec | 0,121 |

# Moravská liga !

23. IV. 1971.

## Baník Ostrava - DUKLA 98:76 (37:36)

V Ostrave sa konal prvý zo štyroch turnajov „Moravskej ligy".

Cestovali sme nekompletní, chýbali reprezentanti Kos a Hummel.

S domácim Baníkom sme držali krok až do 9. minúty druhého polčasu, kedy sme ešte viedli 56 : 58.

Potom sa nám nepodarilo ubrániť výborných Házela a Salicha a to rozhodlo. Výsledok však nezodpovedá priebehu zápasu.

Body: Pekárek 26, Tóth 11, Dvořák 10, Duvilla, Záthurecký a Svekánek po 6, Hradec 5, Loydl 2, Lacina 4,

Rozhodovali: Šmetka tr. h. 12/8
Beiger

24. IV. 1971

# NHKG Ostrava - DUKLA 81:74 (43:31)

Zápas začal pre nás dosť nešťastne - už v prvej minúte zápasu sa zranil Pekárek a do konca turnaja už nehral. Keďže nemohol hrať ani Dvorilka, tak zápas odohralo iba torzo Dukly.

O výsledku rozhodol už začiatok, keď sme nezaskočili nástup NHKG a prehrávali sme 27:9. Avšak zlepšeným výkonom v druhom polčase sa nám podarilo výsledok skorigovať na prijateľnú prehru.

Veľmi dobre zahrali Sochůrek a Hradec.

Body: Sochůrek 17, Hradec 15, Tóth 13, Lacina 10, Zátkovský 8, Loydl 6, Dvořák 5,

Rozhodovali: Schejbal tr. b. 30/20
Kubík

# NHKG prvním vítězem

OSTRAVA (I) — V prvním kole turnaje moravských prvoligových mužstev v košíkové, které se hrálo v Ostravě, zvítězili basketbalisté NHKG bez ztráty bodů před Baníkem Ostrava, Duklou Olomouc a Zbrojovkou Brno. Dukla i Zbrojovka však hrály bez reprezentantů, týmu NHKG zase chyběli zranění Hrbáč a Krajc. Další kola turnaje se uskuteční v Olomouci, Brně a závěr bude opět v Ostravě.

Sobotní výsledky: Baník Ostrava—Dukla Olomouc 98:76 (37:36), NHKG—Brno 98:91 (49:40), Baník v. Brno 89:88 (47:40), Dukla v. Brno 99:78 (47:47), Baník—NHKG 63:68 (25:40), NHKG—Dukla 81:74 (43:31).

24. 11. 1971.

# Dzurilla opět zazářil

## Zbrojovka Brno - DUKLA 78:99 (47:47)

Nastúpili sme už s Dzurillom, a bol to práve on so Suchánkom a Zátkovcami, ktorí sa podielali značnou mierou na našom víťazstve.

Počas turnaja sme hrali od zápasu k zápasu lepšie. So Zbrojovkou sme vyhrali vďaka lepšej fyzickej pripravenosti, keď od stavu 62:63 pre Brno sme vyhrali 37:15.

Body: Dzurilla 36, Suchánek a Zátkovcovi po 18
Dvořák 11, Lacina a Hradec po 8

Rozhodovali: Šmetka tv. h. 24/17
Všetečka

7. 5. 1971

# Zbrojovka Brno – DUKLA 115:95 (61:45)

7. a 8. V. sme sa zúčastnili v Pardubiciach na turnaji ku Dňu víťazstva.

Hneď v prvom zápase sme sa stretli so Zbrojovkou, ktorej sa podarilo opláti ť nám prehru z Ostravy. Kým Zbrojovka nastúpila kompletne, nám ešte stále chýbal Kos.

Nechali sme sa prekvapiť nástupom Zbrojovky v úvode zápasu. Náskok 18-20 bodov si udržovala Zbrojovka potom počas celého stretnutia.

Z nášho družstva si pochvalu zaslúži jedine Pikárek.

Neskôr sa ukázalo, že to bolo predčasné finále turnaja.

Body: Pikárek 25, Dvorilka 19, Dvořák 14, Tóth 10, Hummel 8, Suchánek 8, Hradec 4, Zátkovský 3, Lacina 2

tr. h. 22/15

8. V. 1971.

# Vyšehrad Praha – DUKLA 72:93 (37:43)

Vyšehrad stačil s nami držať krok len v prvom polčase, kedy sme po dlhom čase skúšali opäť zónovú obranu. Darila sa im strelba zo stredných vzdialeností.

Pokiaľ oni bojovali, my sme ich podvedome podceňovali, a trvalo nám polčas, kým sme sa rozohrali.

Z kolektívu si zaslúži pochvalu jedine Dvořák za výborné útočne doskakovanie a „dopichy".

Body: Dzvrilla 20, Pekárek 19, Dvořák 14, Záthurecký 12, Tóth 9, Hradec 7, Suchánek 6, Lacina 4, Loydl 2

tr. h. 24/19

8. V. 1971.

# RH Pardubice - DUKLA : 75:78

V tomto zápase sme podali najlepší výkon na turnaji. Víťazstvom sme si vybojovali druhé miesto za Zbrojovkou.

Veľmi dobrou obranou a pozornou hrou v útoku sme si udržiavali náskok a taktickou hrou v posledných 3 minútach sme ho udržali.

Podarilo sa nám eliminovať najmä streleov Voračku a Skřivánka.

Zápas sme odohrali opäť bez reprezentantov Kosa a Hummela.

Body: Pekárek 20, Tóth 14, Dvořák 13, Dzurilla 12, Záthurecký 10, Suchánek 5, Lacina 4.

28. V. 1971

# Baník Ostrava - Výber SM kraja 78:95 (41:45)

Výber SM kraja reprezentovali základné päťky NHKC Ostrava a našej Dukly.

Proti agresívnym obranám oboch päťiek stačil Baník držať krok iba prvý polčas.

Z päťky NHKC sa dávilo najviac Janálovi a Kostkovi, od nás Hummelovi a Kosovi.

Obranná hra sa prejavila i na počte osobných chýb. Baník 19, výber 38 z toho Zdenko Hummel T.

V zápase sa vystriedalo všetkých 12 hráčov.

Body: Janál 18, Hummel 13, Kostka 14, Kos 10, Hrbáč 9, Dvořák 8, Kovář 6, Pekárek 6 Hradec a Tóth po 4, Konečný 3, Röblich 2

Rozhodovali: Jurda
Šmetka

tr. h. 16/9

28. V. 1971.

# Baník - juniori - DUKLA 68:82 (32:45)

Zápas sa hral hneď za zápasom Baník - výber a hrali prevažne hráči, ktorí neboli vo výbere SM.

Najlepšie výkony podali Hradec a Sučekánek, ktorí nastrieľali i najviac bodov. Skúšali sme striedanie zónovej a osobnej obrany.

Vzle osvetlenej telocvični Baníka sa nám však nedarila streľba, a väčšinu košov sme dali z protiútokov.

Zápas sme hrali bez Pekárka, Hummela a Dzvilla.

Body: Hradec 21, Sučekánek 16, Zátkovecký 11, Lacina 9, Tóth a Bahník po 6, Dvořák 5, Trnovský a Kos po 4.

Rozhodoval: Šmetka to. b. 18/12

29. 5. 1971

# Výber SM kraja – Ukrajinská SSR 77:85 (41:43)

Ukrajinská SSR na zájazde v ČSSR nepochválá a aj v tomto zápase e istotou zvítázila, keď viedla počas celého stretnutia.

Mali sme slabší začiatok a prehrávali sme až 20:32. Potom sme neustále iba dotáhovali, ale na skúsených Ukrajincov to nestačilo.

Hra viazla najmä vtedy, keď bolo nutné pomiešať obe päťky, a bolo vidieť nezohranosť.

O niečo lepšie sa dařilo päťke NHKG, najmä Kostkovi a Konečnému

Body: Kostka 16, Konečný 11, Pekárek 9, Hradec 8, Janál a Kovář po 7, Hummel 4, Röhlich 4, Bahník 3, Tóth 2, Kos 7.

Rozhodovali: Herman
Jurda

tr. h. 28/12

2. 6. 1971

# Tallin.

jún 1971.

## SK Leningrad - DUKLA 89:71 (44:28)

Záverečnú fázu prípravy na Budapešť sme absolvovali na turnaji v Talline.

SK Leningrad - finalista tohoročného PVP, bol na začiatok pre nás príliš silným súperom. Prejavil sa počas hry v nás nedostatok vysokých hráčov.

16-bodový náskok z prvého polčasu si Spartak neustále udržiaval a hladko zvítazil

Na výkon nášho družstva mala vplyv i dlhá cesta vlakom z Mosk-y do Tallinu.

Body: Kovář 14, Kos 12, Pekárek 11, Lacina 8
Bahník 7, Tóth 6, Pruvilla 8,
Suchánek 5

Rozhodovali - Talving
Laping

tr. h 18/9

3. 6. 1971

# Gruzínska SSR – DUKLA 69:62 (31:32)

V tomto zápase sme zahrali oproti včerajšku o 100% lepšie. Prekvapili sme tým nielen obecenstvo, ale i domácich hráčov.

Opätovný nedostatok vysokých hráčov sme nahradili zvýšenou bojovnosťou a pozornou obranou.

Viedli sme ešte v 14. minúte druhého polčasu 56:53 ale šnúra 7 bodov rozhodla o výsledku v prospech súpera. V zápase hralo všetkých 11 hráčov.

Body: Dzurilla a Tóth 12, Kos 10, Kovář 9, Lacina, Pekárek po 4, Svehánek 3 Bahník, Dvořák, Hradec a Záthurecký po 2

Rozhodovali: Guasimov tr. h. 16/10
Krsus

4. 6. 1971

# Estónska SSR II - DUKLA 80:81 (33:38)

V tomto zápase sa rozhodovalo, kto pravdepodobne skončí na poslednom mieste turnaja.

Počas celého stretnutia sme mali bru v rukách a neustále sme viedli.

Záver sme si zbytočnými chybami zdramatizovali.

V tomto zápase výborne zahrali naši „dlhý", Kos a Dzurilla.

V zápase sa ukázalo, že hráme od zápasu k zápasu lepšie, a že dokážeme byť vyrovnaným súperom aj silným sovietskym celkom.

Body: Kos 21, Dzurilla 19, Kovář 10, Suchánek a Tóth po 8, Lacina 7, 7, Babník 6, Záthurecký 2

Rozhodovali: Laping
Puskar

tr. h. 18/13

6.6. 1971

# Estónska SSR I – DUKLA 100:94 (36:36, 80:80)

V tomto zápase sme podali najlepší výkon na turnaji.

Hrali proti nám štyria reprezentanti SSSR.

O cenný medzinárodný úspech sme sa pripravili hrubými chybami v závere zápasu. 2 minúty do konca sme viedli 76:70 a mali sme loptu.

Domácim sa podarilo po našich chybách vyrovnať a v predĺžení vyhrali záslukou premieňania trestných hodov a nevčasťou nášho Kosa.

Rozhodcovia odvádzali domácim viac, než býva zvykom.

Body: Kos 22, Tóth 20, Pekárek 15, Drunilla 10, Bahník 8, Kovář 7, Lacina 6, Záthurecký 6.

Rozhodovali: Miravišvili tr. h 24/18
Kurc

7. 6. 1971

# Lätti NSV - DUKLA 103:87 (44:50)

Dokázali sme, že po hodoch býva bolenie brucha. Výsledok už nemal vplyv na umiestnenie, lebo NSV bolí už víťazom turnaja.

Napriek tomu sme opäť začali výborne a dokázali sme vyhrať polčas. O výsledku sa rozhodlo na začiatku druhého polčasu. Nepochopitelný útlm znamenal pre nás šnúru -.14 bodov a tak sa zápas dohrával v príjemnej turnajovej pohode.

Turnaj napriek umiestnenie bol pre nás veľkým prínosom a dobrou prípravou na Budapešť.

Body: Kos 24, Dzunlla 14, Lacina 12, Tóth 10
Hradec 7, Záthurecký a Bahník 6,
Pekárek a Kovář po 4

Rozhodovali: Kabi
Dudkin

tr. h. 22/15

13. 6. 1971

# Spartakiáda armád.

## ZSSR – ČSSR 98:71

Hneď v úvode turnaja sme narazili na favorita. Stačili sme držať krok len 13 minút, keď bol stav vyrovnaný.

Väčšia hráčska skúsenosť, lepšie fyzické predpoklady a výškova prevaha rozhodli o pomerne hladkej prehre. V závere sme sa zbytočnými chybami pripravili o lepšie skóre.

Nastúpil za nás i Brčo Sako, ktorý bol „povolaný" na dobrovolné vojenské cvičenie.

Body: Kos 16, Hummel 14, Sako 10, Tóth 8, Kovář 6, Pekárek 5, Dzurilla a Lacina 4 Luchánek 2

Rozhodovali: Hornyák tr. h. 10/5
Kim ün Szan

# Csehszlovák győzelem – az utolsó másodpercben!

A baráti hadseregek V. kosárlabda-bajnokságának második napján, hétfőn, a Sportcsarnokban kitűnő játéknak tapsolhattak a nézők. A magyar csapat ugyan nem volt érdekelt, ennek ellenére szép számmal voltak nézők, s nem is csalódtak.

**ROMÁNIA—KOREAI NDK 83:81 (37:47)**

**V:** Dobrucki (lengyel), Cseresnyés (magyar). **Ld:** Tarau (30), Oczelak (20), Ilima (13), ill. Kim Szun Den (34), Li En Bok (20). A koreai együttes ragadta magához a kezdeményezést és sikeres akcióival a második percben négy ponttal vezetett (6:2). A koreaiak továbbra sem adták ki kezükből a vezetést és mind távolról, mind közelről sorra kosarakat szereztek. A román együttes nem tudott igazán belelendülni. Ellenfelük a félidő hátralevő részében is sikeresen védekezett, különösen Kim Szun Den játszott jól. A második félidő első része is a koreai együttes jó játékának jegyében telt el. A 30. percben előnye változatlanul 10 pont volt (63:53). Ezután azonban a román csapat erősített és fokozatosan felzárkózott. A 19. percben az egyenlítés is sikerült (77:77). Az utolsó percben a román csapat jobban birta idegekkel és ennek köszönheti győzelmét a Koreai NDK együtteséve! szemben. amelyik igazán jól mutatkozott be.

A második mérkőzésen a vasárnap este a magyar együttest legyőző lengyel csapat és Csehszlovákia mérkőzött.

**CSEHSZLOVÁKIA—LENGYELORSZÁG 81:80 (37:40)**

**V:** Rizea (román), Szabó (magyar). **Ld:** Dzurilla (18), Hummel (14), Pekorek, Sako (12—12), ill. Korcz (26), Kasprzak (18), Seweryn (14), Ceglinski (11). Fej fej mellett haladt a két együttes. Ötödik perc: 10:10. Ezután azonban a lengyel együttes ügyesebben szőtte akcióit és sikerült elhúznia. 12. perc: 28:18. A lengyelek egy ideig őrizték 8—10 pontos előnyüket, a 17. percben viszont már csak két pont volt a különbség (32:30). A második félidőben a csehszlovákok, úgy tünt, hamarosan kiegyenlítenek. Ez a 7. percben sikerült is (51:51). Nagyszerű pontszerző verseny alakult ki. Hol az egyik, hol a másik oldalon szereztek kosarat. Az izgalmak az utolsó másodpercekben fokozódtak. A lengyel együttes egypontos vezetés birtokában büntetőit nem dobta, hanem középről hozta játékba a labdát. Háromszor egymás után! Az utolsó pillanatban Korcz hibásan dobta be a labdát, Pekorek megszerezte és a fél pályáról sem hibázott. A nézők felállva tapsoltak. Kitűnő teljesítmény volt!

(Tarpay)

14.6. 1971

# Polsko – ČSSR 80÷81 (40:37)

Polsko bolo na spartakiáde reprezentované prakticky národným družstvom.

Poliaci si počas zápasu udržiavali tesné vedenie a nám sa podarilo vyrovnať skóre až v posledných minútach hry.

Už sa zdalo, že prehráme o bod, avšak Pekárkov „strieborný" koš rozhodol o našom víťazstve.

Neskôr sa ukázalo, že to bolo kľúčové stretnutie k striebornej medaile.

Výborne, najmä v závere, zahral Čendo Lacina.

Body: Dzurilla 18, Hummel 14, Pekárek a Sako po 12, Pekárek a Lacina 10 kos 6, Toth 5, Suchánek a Kováč 2

Rozhodovali: Rizea
Szabó

tr. h. 18/11

17.6. 1971

# Maďarsko – ČSSR 80:84 (33:45)

Od začiatku zápasu nebolo pochýb o našom víťazstve. Náskok 10 bodov na začiatku bol dostatočný, a spôsob hry takým sme ho udržiavali bral duch maďarským hráčom, ako aj temperamentnému obecenstvu.

Presne sme streľbovali, výborne bránili a hru sme mali stále pod kontrolou.

Na rozohrávke výborne zahral Kováč, pod košom dominoval zase Kos.

Maďarom sa podarilo výsledok skorigovať len preto, že sme sa zamerali na držanie lopty v posledných 3 minutách.

Toto víťazstvo nám prakticky zabezpečilo striebornú medailu.

Body: Kos 23, Pikárek 14, Kováč 18, Tóth 8, Dvorilka, Sako a Hummel po 6, Babník 5.

Rozhodovali: Dobrovski, Risea

tr. h. 24/18

# Sok pont, szép játék és győzelem a Koreai NDK ellen

Pénteken délután a Sportcsarnokban három mérkőzést játszottak a baráti hadseregek V. kosárlabda-bajnokságán.

**CSEHSZLOVÁKIA—ROMÁNIA 92:80 (43:41)**

**V:** Cziffra (magyar), Kim Ün Szan (KNDK). **Ld:** Kos (22), Pekarek (18), Czakó (14), ill. Spinu, Oczelak (16—16), Tarau (14). Szoros emberfogással kezdett mindkét együttes és az eredmény is szoros volt. Egyik csapat sem tudott jelentős előnyt szerezni. A második félidőben azonban a csehszlovák gárda megismételve a magyarok elleni jó játékát, a 24. percig 12 pont előnyt szerzett (57:45). A románok azonban a 35. percben 3 pontra megközelítették ellenfelüket (78:75). Az utolsó öt perc azonban ismét a csehszlovák együttesé volt.

A második találkozón a magyar csapat az eddig még győzelem nélkül álló Koreai NDK-val mérkőzött.

**MAGYARORSZÁG—KOREAI NDK 106:89 (51:37)**

**V:** Janku (csehszlovák), Sztyepanov (szovjet). **Magyarország:** Lendvay (4), dr. Banna (20), Gyulai (—), Pálffy (19), Losonczi (2). **Csere:** Bánhegyi (6), Pálvölgyi (17), Gellér (2), Horváth (10), Gyurasits (7). **Edző:** Balogh József. **Koreai NDK:** Li Men Hvan (4), Kim Szun Den (6), Kim En Tyu (12), Li En Bok (18), Li Dak Csan (29). **Csere:** Du Men Ho (—), Li Ül Szik (4), Kan In Szu (2), Te Den Do (4), Kim Szen Ho (4), Den Den Til (2), Szin Den Hoa (4). **Edző:** Kim Szen Hvan. A magyar csapat szoros emberfogással kezdett és sikerült „ellopnia" néhány labdát. A negyedik percig a koreai együttes nem is tudott pontot szerezni (11:0). Továbbra is a magyar együttes támadott, könnyedén játszva inkább a látványosságra törekedett. A koreaiak hátránya egyre nőtt. 15. perc: 43:25. A második félidőben ismét sok szépséget vonultatott fel a magyar csapat. A koreai játékosok fokozatosan kipontozódtak. Sőt, kiállítás is történt. A magyarok részéről Gyurasits, míg a koreai együttestől Kim En Tyu jutott a kiállítás sorsára. Szép, látványos játékot mutattak be a fiúk, Losonczi többször is remekelt.

A harmadik mérkőzés volt a nap legszínvonalasabb találkozója.

**SZOVJETUNIÓ—LENGYELORSZÁG 102:85 (52:42)**

**V:** Szabó (magyar), Rizea (román). **Ld:** Kapranov (18), Blik (16), Szigyakin (15), Bolosev (14), ill. Kozak (16), Szeweryn (15), Ladniak, Korcz (14—14). A lengyelek nagyon készültek erre a mérkőzésre. Erősen támadtak, eleinte sikerrel. A negyedik percig hat pont előnyt szereztek (10:4), de aztán feljött a szovjet csapat, s a kilencedik percben kiegyenlített (19:19). Zsarmuhamedovot a 16. percben kiállították, Szigyakin viszont megsérült. A második félidőben a szovjetek továbbra is erősen támadtak, és hamarosan húsz pontra nőtt előnyük (92:72). Az utolsó percekben szép „pontszerző versenyt" láthattunk és a mérkőzést az elégedett közönség vastapsa zárta. Megérdemelten győzött a szovjet együttes!

**A torna állása:**

1. Szovjetunió 8, 2. Csehszlovákia 7, 3. Lengyelország 6, 4. Magyarország 6, 5. Románia 5, 6. Koreai NDK 4 ponttal.

18. 6. 1971

# Rumunsko - ČSSR 80:92 (41:43)

Dokázali sme zvíťaziť nad súperom, s ktorým sme v príprave na sezónu 3x prehrali.

Poznali sme dobre spôsob ich tvrdej hry a nedali sme sa provokovať k osobným súbojom.

Polčas bol vyrovnaný avšak nástup v druhej polovici rozhodol.

Kos opäť podal výborný výkon, do svojej formy sa dostal i Pekárek.

Týmto víťazstvom sme získali definitívne striebro a bezpochyby najväčší športový ~~výkon~~ úspech sezóny.

Body: Kos 22, Pekárek 18, Pavrilla a Sako 14, Kovář 11, Lacina 8, Hummel 3, Bahník 2

Rozhodovali: Cziffra tr. h 32/20
Kim Ün Szan

## ● Úspech, o ktorý sa pričinil celý kolektív

# Iba ZSSR bez prehry!

(dzk) — Piaty ročník Turnaja spriatelených armád v basketbale mužov sa skončil bezpečným víťazstvom reprezentantov ZSSR — jediný celok, ktorý na turnaji neokúsil prehru. Pekný úspech dosiahla ČSSR (reprezentovaná Duklou Olomouc), ktorá skončila druhá. Výsledky: ZSSR — Rumunsko 110:73 (66:22), ČSSR — Maďarsko 84:80 (45:33). Za víťazov: Kos 23, Kovář 18, Pekárek 14, resp. Banna 26, Poľsko — KĽDR 119:84 (58:38), ČSSR — Rumunsko 92:80 (43:41), za víťazov Kos 22, Pekárek 18, Sako 14, resp. Oczelak 16. Maďarsko — KĽDR 106:89 (51:37), ZSSR — Poľsko 102:85 (52:42), ČSSR — KĽDR 137:69 (62:36), za víťazov Kos 26, Sako 15, Tóth 14, resp. Kin Tun Cen 20, Poľsko — Rumunsko 112:83 (53:44), ZSSR — Maďarsko 118:79 (60:38). Konečné poradie: 1. ZSSR 10 b., 2. ČSSR 9 b., 3. Poľsko 8 b., 4. Maďarsko 7 b., 5. Rumunsko 6 b., 6. KĽDR 5 b.

# Budapešťské stříbro má cenu zlata

**Když jsme se před odjezdem košíkářů Dukly Olomouc na mistrovství spřátelených armád v Budapešti ptali trenéra Drahomíra Válka na jejich šance, byl velmi skromný. Po skončení mistrovství lze konstatovat, že vojáci překonali všechna očekávání a dosáhli úspěchu, který je bez nadsázky největším v historii olomoucké košíkové.**

Měl-li být každý těsný výsledek přijatelný a každé vítězství úspěchem, je úspěch čtyřnásobný. Olomoučané zvítězili v Budapešti nad Polskem 81:80, nad Maďarskem 84:80, nad Rumunskem 92 ku 82 a nad Korejskou lidově demokratickou republikou 137:69. Podlehli pouze reprezentačnímu celku Sovětské armády 71:98. Přivezli domů stříbrné medaile za druhé místo, které jsou vzhledem ke kvalitě soupeřů obzvláště cenné. Zúčastněné celky jsou totiž přeborníky svých zemí, navíc přijely posíleny a Polsko dokonce reprezentovalo národní mužstvo, které mělo mistrovství spřátelených armád zařazeno do přípravy na evropský šampionát. Olomoučtí košíkáři dokázali, že po svědomité a cílevědomé přípravě, po vhodném načasování formy lze dosáhnout velkých výsledků. Dalším z úspěchů družstva Dukly je zařazení pivota Kose do all-stars týmu budapešťského turnaje. V konkurenci pivotů jako je Žarmuchamedov či Andrejev to lze považovat za výbornou vizitku československé košíkové. Budapešťské stříbro má pro olomouckou košíkovou cenu zlata ještě v další skutečnosti. Ukázalo, že hráči Dukly jsou schopni podávat maximální výkony, dovedou hrát ukázněně, získali sebevědomí a vzhledem k tomu, že kádr družstva se pro příští ligovou sezónu v podstatě nezmění, je to slibný počin pro ligové boje. Na závěr našeho článku jsme požádali o několik slov trenéra Dukly Olomouc Drahomíra Válka: „Budapešťský turnaj byl vyvrcholením sezóny a musím konstatovat, že jsem s družstvem spokojen. Dokázalo se, že ne hvězdy v týmu, ale cílevědomá práce je podstatná pro dosažení sportovních výsledků. Všem hráčům je třeba poděkovat za výkony v přípravě i na turnaji, zvláště proto, že letošní sezóna trvala deset měsíců a zatěžovala členy mužstva fyzicky i psychicky. Věřím, že budeme v nastoupené cestě pokračovat." Olomoucká sportovní veřejnost tomu také věří a ví, že stříbrné medaile z mistrovství spřátelených armád byly sice dosavadním největším, ale jistě ne posledním úspěchem košíkářů Dukly.

**Vladimír VYMLÁTIL.**

19.6. 1971

# KĽDR - ČSSR 69:137 (36÷62)

Našu výbornú pohodu odniesli Kórejci. Prehrali s nami najvyšším rozdielom na turnaji. Nestačili zachytávať naše protiútoky, Kos bol pre nich nebrániteľný. Keďže sa nám darila i strelba z vonku, vyznel zápas ako naša exhibícia. Bolo to dôstojné rozlúčenie so sezónou.

Body: Kos 26, Tóth 16, Sako a Dvořák po 15, Pekárek a Lacina po 12, Hradec 11, Kovář a Suchánek po 8, Hummel 10 Dzuvilla 4, Bahník 2

Rozhodovali: Cseresznyes tr. h. 18/15
Rizza

*Záběr Milana Hořínka je z utkání I. ligy basketbalu Dukla Olomouc—Sparta Praha 92 ku 83. Olomouckému Lacinovi brání Mrázek, uprostřed Zátureckým z Dukly.*